

2026년 남양주시체육회 정기이사회



목 차

| | | |
|-----------------------------|-------|-----|
| □ 2026년도 사업계획 및 수입·지출 예산(안) | | 3p |
| □ 종목단체 관리위원회 위원 위촉 동의(안) | | 81p |
| □ 남양주시체육회 정기총회 안건 상정(안) | | 85p |

2026년
사업계획 및 수입·지출 예산(안)

부의안

| | | | | |
|------|--------------------------|-------|--|--|
| 의안번호 | 제1호 | 안건 종류 | <input checked="" type="checkbox"/> 의결사항 <input type="checkbox"/> 보고사항 | |
| 건 명 | 2026년 사업계획 및 수입·지출 예산(안) | 제 안 자 | 사무국장 | |

1. 의결주문 :

2026년도 사업계획 및 수입·지출 예산(안)을 원안과 같이 의결한다.

2. 부의근거 : 남양주시체육회 정관 제18조 제2항 제1호

3. 제안사유 :

2026년 체육회 각종 사업 업무계획 및 수입·지출 예산(안)의 적정여부 심의를 통하여 합리적인 운영과 회계처리를 하고자 함.

4. 주요골자

- 사업계획 : 시민 누구나 편리하게 참여할 수 있는 생활체육 환경을 조성하고, 체육 활동이 일상으로 이어질 수 있는 기반을 마련하여 “NYJ 체육도시 구현”
- 수입·지출 예산(안)

(단위 : 천원)

| 구 분 | 2026년 | | 2025년 | | 증(△)감 (A-B) |
|----------------------|-----------|-------|-----------|-------|----------------|
| | 예산(안) (A) | 구성비 | 예산 (B) | 구성비 | |
| 합 계 | 5,509,018 | 100% | 5,254,649 | 100% | 254,369 |
| 1. 시 비 보 조 금 | 3,813,827 | 69.2% | 3,595,343 | 68.4% | 218,484 |
| 2. 체 육 진 흥 기 금 | 241,991 | 4.4% | 90,000 | 1.7% | 151,991 |
| 3. 국 비 보 조 금 | 0 | 0% | 12,000 | 0.2% | △ 12,000 |
| 4. 국 시 비 보 조 금 | 0 | 0% | 56,000 | 1.1% | △ 56,000 |
| 5. 도 비 보 조 금 | 150,500 | 2.7% | 150,500 | 2.9% | 0 |
| 6. 도 교 육 청 비 보 조 금 | 64,000 | 1.2% | 0 | 0% | 64,000 |
| 7. 시 교 육 청 비 보 조 금 | 292,000 | 5.3% | 280,000 | 5.3% | 12,000 |
| 8. 도 시 교 육 청 비 보 조 금 | 0 | 0% | 122,540 | 2.3% | △ 122,540 |
| 9. 국 도 시 비 보 조 금 | 402,288 | 7.3% | 388,752 | 7.4% | 13,536 |
| 10. 도 시 비 보 조 금 | 14,256 | 0.3% | 14,256 | 0.3% | 0 |
| 11. 자 체 수 입 | 427,638 | 7.8% | 452,302 | 8.6% | △ 24,664 |
| 12. 기 부 금 수 입 | 39,278 | 0.7% | 39,815 | 0.8% | △ 537 |
| 13. 출 연 금 | 50,223 | 0.9% | 50,138 | 1% | 85 |
| 14. 후 원 금 | 13,017 | 0.2% | 3,003 | 0.1% | 10,014 |

5. 참고사항 : 자세한 내용은 첨부서류 참조

일반현황

1 조직 및 업무현황

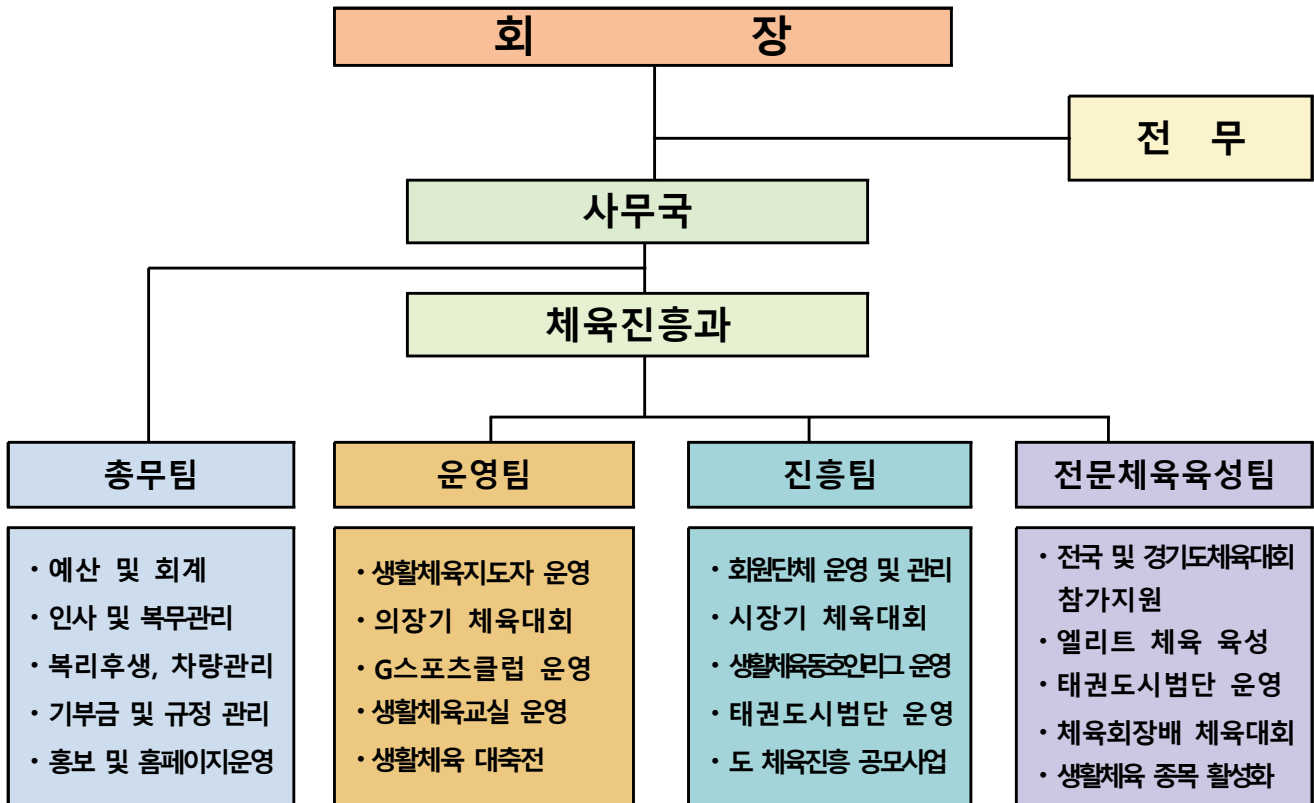

2 직원현황

○ 정 원 : 31명 / 현원 29명

| 구 분 | 계 | 전 무 | 국 장 | 과 장 | 팀 장 | 사무직 | 지도자 | 기능직 |
|-----|-----|-----|-----|-----|-----|-----|-----|-----|
| 정 원 | 31명 | 1명 | 1명 | 1명 | 4명 | 11명 | 12명 | 1명 |
| 현 원 | 29명 | 1명 | 1명 | 1명 | 4명 | 11명 | 10명 | 1명 |

3 임원현황

○ 인 원 : 현원 88명

| 구 분 | 계 | 회 장 | 부회장 | 고 문 | 이 사 | 감 사 |
|-----|-----|-----|-----|-----|-----|-----|
| 인 원 | 88명 | 1명 | 14명 | 11명 | 59명 | 3명 |

(이사회 기능) 사업계획 및 예산, 규정 제·개정 등 심의

4 회원단체 현황

○ 총괄표

| 구 분 | 계 | 정회원단체 | 준회원단체 | 인정단체 | 관리단체 |
|----------|-----|-------|-------|------|------|
| 합 계 | 67개 | 59개 | 2개 | 3개 | 3개 |
| 종목단체 | 51개 | 43개 | 2개 | 3개 | 3개 |
| 읍·면·동체육회 | 16개 | 16개 | - | - | - |

○ 종목단체 및 읍·면·동체육회

| | | | | |
|--------------------|-----------------|-----------------|---------------------|--------------------|
| 검도회 | 게이트볼협회 | 걷기연맹 | 골프협회 | 국학기공협회 |
| 궁도협회 | 그라운드골프협회 | 농구협회 | 당구연맹 | 댄스스포츠연맹 |
| 드론항공협회 | 배구협회 | 배드민턴협회 | 보디빌딩협회 | 빙상연맹 |
| 복싱협회 | 볼링협회 | 바둑협회 | 사격연맹 | 산악연맹 |
| 승마협회 | 수상스키웨이크 보드협회 | 스키협회 | 씨름협회 | 소프트테니스협회 |
| 수영연맹 | 우슈협회 | 육상연맹 | 유도회 | 족구협회 |
| 체조협회 | 축구협회 | 킥복싱협회 | 탁구협회 | 테니스협회 |
| 태권도협회 | 파크골프협회 | 패러글라이딩 협회 | 피구연맹 | 합기도협회 |
| 해동검도협회 | 주짓수회 | 수중핀수영협회 | 에어로빅합합협회 (준회원단체) | 줄넘기협회 (준회원단체) |
| 트리클라이밍협회 (인정단체) | 브리지협회 (인정단체) | 스쿼시협회 (인정단체) | 밸리댄스협회 (관리단체) | 야구소프트볼협회 (관리단체) |
| 자전거연맹 (관리단체) | 와부읍체육회 | 진접읍체육회 | 화도읍체육회 | 진건읍체육회 |
| 오남읍체육회 | 퇴계원읍체육회 | 별내면체육회 | 수동면체육회 | 조안면체육회 |
| 호평동체육회 | 평내동체육회 | 금곡동체육회 | 양정동체육회 | 다산1동체육회 |
| 다산2동체육회 | 별내동체육회 | | | |

(총회기능) 본회의 해산 및 정관, 정회원단체의 가입, 사업결과 및 결산 등 심의

2026년 사업계획



■ **시민 누구나 편리하게 즐기는 생활체육**
“지속가능한 NYJ 체육 도시 만들기”



| 핵심전략 | 중점 추진과제 |
|---------------------------|---|
| 생활체육 다양화 운영 | <ul style="list-style-type: none"> ○ 점진적 종목 확대로 다양한 프로그램 참여 기회 확대 ○ “카프레이즈” 읍·면·동 전파로 찾아가는 컨설팅 |
| 회원단체 공정성 및 신뢰성 향상 | <ul style="list-style-type: none"> ○ 법적 기준에 맞는 단체 정관(규약) 명칭 정비를 통한 행정 신뢰성 향상 ○ 종목단체 등급 평가를 통한, 공정한 단체 등급 조정 |
| 전문체육 경쟁력 강화 및 인재 육성 | <ul style="list-style-type: none"> ○ 경기도체육대회 “종합 7위 목표” ○ 국제 및 국내 입상 전문체육선수 경쟁력 강화 |
| 체육시설 위탁 관리·운영 | <ul style="list-style-type: none"> ○ 국궁장, 테니스장 위탁 관리·운영 ○ 위탁관리 대상 “체육시설 점진적 확대” |

■ 사업추진 방향

“다양한 생활체육 프로그램 기회 제공”

- (참여 기회 확대) 점진적 종목 확대를 통하여 시민 누구나에게 다양한 프로그램 참여 기회 제공
- (찾아가는 컨설팅) 생활 속 ‘카프레이즈’ 전파를 통한 읍·면·동 확산
- (분야별 인력 확보) 생활체육 참여에 효과적으로 대응 할 수 있는 학교·기관(단체) 강사풀 활용하여 매칭 체계 정립

“회원단체 공정성 및 신뢰성 향상”

- (정비) 법적 명칭 기준에 정관(규약)과 관련하여 회원단체 성격에 맞는 용어정리를 통한 행정 신뢰성 향상
- (관리) 종목단체 등급 평가 기준에 따른 단체별 등급 심사
- (공정) 종목단체 활동평가를 통한 공정한 지원

“전문체육 경쟁력 강화 및 인재 육성”

- (경기도체육대회 종합 7위 목표) “종합 순위 2단계 상승” 목표
- (전문·생활체육 선수 경쟁력 강화) 국제 및 국내 입상하는 관내 전문체육선수 경쟁력 및 남양주시 태권도시범단 정체성 강화
- (전문체육 기반 확대 전문·생활체육 연계 강화) 체육회장배, 정약용 전국 대회 개최 및 종목별 전국 대회 및 각종 대회 참가

“공공체육시설 이용 편리성, 강화”

- (이용편리) 기준확립 - 회원제, 예약제 등
- (관리감독) 체육시설 T/F팀 운영을 통한 기능 강화
- (프로그램) 각종대회 개최 및 생활체육교실 운영

운 영 팀
[생활체육]

제8회 남양주시의회 의장기체육대회 개최 지원

- ◇ 의장기체육대회 개최를 통한 우리시 체육 동호인의 기량향상과 대회 출전 기회 제공으로 동호인 활성화 및 건강증진을 도모 하고자 함

1 개요

- 기 간 : 4월 ~ 11월 / 8개월간
- 장 소 : 관내 체육시설
- 대회규모 : 20개 종목단체 2,000여명
- 참가인원 : 총 21개 종목 9,145명 참가 * 2025년 기준
- 예 산 액 : 120,000천원
- 주최/주관 : 남양주시의회, 남양주시체육회 / 종목단체

2 추진계획

【시민과 함께하는 대회】

- 대회분야(다계층), 규모 등을 고려한 대회 진행
- 적극적인 대회 홍보를 통한 시민참여 기회 확대
- 종목단체별 대회 분산 개최 및 개최식 진행

3 예산계획

- (공공운영비) 10,000천원(보험료)
- (행사운영비) 13,000천원(트로피)
- (업무추진비) 1,000천원
- (단체보조금) 96,000천원

남양주시 한강 걷기대회 개최 지원

- ◇ 가족·친구·이웃과 함께 아름다운 한강 경치를 마음껏 즐기며 시민 걷기 활성화 및 화합과 소통의 장을 마련 하고자 함

1 개요

- 기 간 : 9월중
- 장 소 : 한강시민공원 삼패지구
- 대회규모 : 2,000여명
- 예 산 액 : 35,000천원
- 주최/주관 : 남양주시체육회

2 추진계획

【걷기를 통해 시민과 즐기는 대회 운영】

- 체험부스 및 볼거리(공연 등) 제공으로 시민 참여 중심의 대회 진행
- 대회 개최 시 안전사고(압사, 온열 질환 등) 예방을 위한 철저한 사전 대책 마련 * 구급차(간호사) 및 구간별 인력 배치

3 예산계획

(일반운영비) 35,000천원(공연비, 렌탈료, 체험부스 등)

제37회 경기도 생활체육 대축전 참가 지원

◇ 31개 시·군·구 선수들간의 교류 활성화를 통해 화합을 도모하고 선의의 경쟁에 기반한 축제의 장 마련

1 개요

- 기 간 : 9. 11.(금) ~ 13.(일) / 3일간
- 장 소 : 가평군 일원
- 대회규모 : 29개 종목(정식 22개, 시범 7개) 10,000여명
- 참가인원 : 22개 종목 626명(임원 62명, 선수 564명) * 2025년 기준
- 예 산 액 : 148,950천원
- 주최/주관 : 경기도, 경기도체육회 / 가평군, 가평군체육회

2 추진계획

【대회 출전 지원 강화로 생활체육 저변 확대】

- 정식·시범종목 간 균형 지원
- 종목별 필수 경비 지원
- 종목별 현장 격려를 통해 선수단 사기진작 및 경기력 향상 도모

3 예산계획

(일반운영비) 28,780천원(단체복, 입장식 행사비, 보험료, 현수막 등)
 (여 비) 5,920천원
 (업무추진비) 17,150천원(격려만찬, 격려금, 격려물품 등)
 (단체보조금) 97,100천원

생활체육교실 상설운영

◇ 관내 공원 및 체육시설을 활용한 생활체육교실 상설 운영을 통해 시민 누구나 참여하는 스포츠 복지 실현

1 개요

- 기간 : 3월 ~ 10월 / 8개월간
- 장소 : 남양주시 일원
- 대상 : 남양주시민 누구나
- 예산액 : 165,527천원
- 주최/주관 : 남양주시체육회

2 추진계획

【생활체육교실 운영 활성화】

- 운영교실 : 광장체조(11개소), 생활체육 아카데미(22개소)
- 위탁 체육시설 운영을 통한 스포츠 교실 확대
- 가족 친화적 체육 프로그램을 통한 스포츠 교실 운영

3 예산계획

- (보 수) 85,000천원(강사수당)
- (사무관리비) 11,400천원(엠프수리, 용품구입 등)
- (공공운영비) 11,050천원(보험료)
- (행사운영비) 7,317천원(대관료, 현수막 등)
- (일반보전금) 50,760천원(재능기부 수당)

남양주시장기 먹골배 테니스 대회 개최 지원

◇ 테니스 동호인 저변 확대와 생활체육 활성화를 위한 대회 개최 지원

1 개요

- 기간 : 6월 중
- 장소 : 관내 테니스장
- 대회규모 : 500여명
- 예산액 : 10,000천원
- 주최/주관 : 남양주시체육회 / 별내면체육회, 남양주시테니스협회

2 추진계획

【스포츠·지역경제 연계 확대】

- 대회 운영을 위한 행정지원(시설 대관, 보험 등)
- 관내 네트워크 활용 및 지역 커뮤니티 등 홍보 강화
- 대회 프로그램 다각화를 통한 스포츠·지역경제 연계 활성화

3 예산계획

(단체보조금) 10,000천원(심판비, 시설사용료, 렌탈 등)

전국 생활체육대축전 참가 지원

- ◇ 전국 생활체육 대축전 참가를 통해 스포츠 교류의 장으로 생활체육 활성화 및 동호인 간의 화합을 도모 하고자 함

1 개요

- 기 간 : 4. 23.(목) ~ 26.(일) / 4일간
- 장 소 : 경상남도 일원
- 대회규모 : 23,000여명
- 참가인원 : 11개 종목 총 44명 * 2025년 기준
- 예 산 액 : 8,000천원
- 주최/주관 : 대한체육회 / 경상남도, 경상남도체육회

2 추진계획

【경기도, 23년 연속 최다종목 우승 기여】

- 경기도 대표로 출전하는 우리 시 선수들의 대회 참가 지원
- 생활체육인들의 동기 부여 및 자긍심 고취를 위한 격려금 지급

3 예산계획

(일반운영비) 346천원

(여 비) 1,020천원

(업무추진비) 6,634천원(격려금, 격려물품)

생활체육지도자 배치 사업 운영

◇ 관내 생활체육 수요에 부응하고 체육활동 확산 및 생활체육 활성화를 위한 생활체육지도자 배치 운영

1 개 요

- 기 간 : 1월 ~ 12월 / 연간
- 장 소 : 남양주시 일원
- 대 상 : 남양주시민 누구나
- 지도자현황 : 12명(일반 6명, 어르신 6명)
- 예 산 액 : 402,288천원 * 국비 201,144천원 / 도비 100,572천원 / 시비 100,572천원
- 주최/주관 : 남양주시체육회

2 추진계획

【종목의 다변화 및 전문성 강화】

- 개인별 지도 종목 전문성 확보
- 관내 주민 생활체육활동 대면(현장) 지도 * 1일 2개소 3회 이상
- 신규 지도 장소 적극 발굴 및 체육활동 지원

3 예산계획

(인 건 비) 400,320천원(생활체육지도자 12명)

(일반운영비) 1,968천원

지역기반 스포츠클럽(G-스포츠클럽) 운영지원

- ◇ 학교체육·생활체육·엘리트체육의 연계를 도모하고, 학생 스포츠 활동의 저변확대 및 엘리트 선수양성의 선순환 시스템 구축하여 운영하고자 함

1 개요

- 기 간 : 1월 ~ 12월 / 연간
- 장 소 : 남양주시 일원
- 운영종목 : 5개 종목 7개 클럽 * 육상, 수영, 볼링, 배드민턴(3), 테니스
- 예 산 액 : 292,000천원
- 주최/주관 : 경기도교육청, 남양주시 / 남양주시체육회

2 추진계획

【학교·생활·엘리트체육의 연계 도모】

- 학생 스포츠 활동의 저변 확대
- 엘리트 선수 양성의 선순환 시스템 구축 운영
 - 초·중·고 학교운동부와 연계하여 관내 학생 선수 이탈 방지
 - 전국, 도 단위, 시·군 대회 등 참가 지원

3 예산계획

- (인 건 비) 232,680천원(매니저, 시간강사)
- (여 비) 900천원
- (일반운영비) 55,620천원(대관료, 대회출전비, 용품비 등)
- (업무추진비) 2,800천원(클럽별 정담회 등)

진 흥 팀
[회원단체 사업]

제20회 남양주시장기체육대회 개최지원

- ◇ 시민참여 중심 및 다양한 종목 개최를 통해 생활체육 저변을 확대하고 동호인 간 화합과 소통을 도모하여 생활체육 활성화에 기여하고자 함

1 개요

- 기간 : 2월 ~ 11월 / 10개월간
- 장소 : 관내 체육시설
- 대회규모 : 45개 종목단체 15,000여명
- 예산액 : 272,900천원
- 주최/주관 : 남양주시체육회 / 종목단체

2 추진계획

【다양한 종목 개최를 통한 평등한 참여기회 제공】

- 45개 전 종목단체 대회 개최 지원
- 동계 종목 개최를 통해 동호인들의 평등한 참여기회 보장
- 종목별 특성(대회규모, 동호인 수 등)을 고려한 지원

3 예산계획

- (사무관리비) 20,000천원(상장 및 케이스 제작)
- (공공운영비) 26,100천원(보험료)
- (행사운영비) 17,200천원(트로피 및 메달 제작)
- (업무추진비) 600천원(종목단체 정담회 및 격려)
- (단체보조금) 209,000천원(45개 종목단체)

제16회 생활체육 동호인 클럽 육성지원

- ◇ 종목별 리그전 중심의 생활체육 대회를 운영하여 동호인에게 지속적인 대회 참여 기회 제공을 통한, 종목 활성화에 기여하고자 함

1 개요

- 기 간 : 3월 ~ 11월 / 9개월간
- 장 소 : 관내 체육시설
- 대회규모 : 9개 종목단체 6,000여명
- 대회종목 : 볼링, 축구, 농구, 탁구, 배드민턴, 테니스, 족구, 배구 당구
- 예 산 액 : 78,000천원
- 주최/주관 : 남양주시체육회 / 종목단체

2 추진계획

【생활체육 동호인 참여 확대를 위한 종목별 대회 운영】

- 여성부 당구리그전 운영을 통한 다양성 확대
- 리그전 규모 및 특성(참가인원, 개최분야 등)을 고려한 지원
- 리그전 연중 편성을 통한, 리그전의 연속성 강화

3 예산계획

- (공공운영비) 12,800천원(보험료)
- (행사운영비) 11,900천원(대관료, 현수막 등)
- (시책추진업무추진비) 200천원(종목 격려)
- (단체보조금) 53,100천원(9개 종목단체)

종목별 단체육성 지원

◇ 종목별 대회 운영에 따른 이동 여건을 고려하여, 대회 운영의 연속성과 참가 여건 개선을 위해 유류비를 지원하고자 함

1 개요

- 기 간 : 1월 ~ 12월 / 연간
- 대 상 : 47개 종목단체
- 예 산 액 : 86,400천원

2 추진계획

【유류비 지원을 통한 원활한 업무진행 추진】

- 지원대상

| 구 분 | | 종목단체 |
|-----|---------------------------|--|
| 가입 | 경기도 체육대회 출전종목 (24개 종목) | 검도, 골프, 궁도, 농구, 당구, 배구, 배드민턴, 볼링, 보디빌딩, 복싱, 사격, 승마, 소프트테니스, 수영, 산악, 우슈, 육상, 유도, 축구, 탁구, 테니스, 태권도, 씨름, 바둑 |
| | 일반단체 (21개 종목) | 주짓수, 게이트볼, 걷기, 국학기공, 그라운드골프, 피구, 드론항공, 빙상, 승마, 족구, 체조, 파크골프, 합기도, 패러글라이딩, 해동검도, 킥복싱, 수중핀수영, 동계스키, 수상스키웨이크보드, 줄넘기, 에어로빅힙합협회 |
| 미가입 | 경기도체육대회 출전종목 (2개 종목) | 역도, 레슬링 |

- 지원기준

| 구 분 | 경기도체육대회 출전종목 | 일반단체 및 미가입 경기도체육대회 출전종목 |
|-------|------------------|----------------------------|
| 지 원 액 | 1개월 200천원 × 12개월 | 1개월 100천원 × 12개월 |

3 예산계획

(단체보조금) 86,400천원(47개 종목단체)

남양주시 체육계 성폭력 등 폭력 예방교육

◇ 남양주시 관내 체육단체 및 지도자 대상으로 성폭력 등 예방교육을 통해 현장의 성인지 감수성 제고 및 성평등 문화를 정착하고자 함.

1 개요

- 일 시 : 4월 ~ 6월중
- 장 소 : 남양주체육문화센터 실내체육관
- 참석대상 : 회원단체 임·직원 및 관내 체육 지도자
- 참여인원 : 200여명
- 예산액 : 8,500천원

2 추진계획

【성폭력 및 폭력 예방교육을 통한 부조리 개선】

- 성폭력 등 전문 강사 초빙
- 체육회·회원단체·전문지도자 등 다양한 직군을 대상 교육 진행

3 예산계획

(사무관리비) 3,700천원(현수막, 사무용품, 강사료, 유인물제작)

(공공운영비) 800천원(보험료)

(행사운영비) 2,200천원(대관료, 청소용역)

(시책추진업무추진비) 1,800천원

전문체육육성팀
(엘리트 체육)

경기도체육대회 참가지원

- ◇ 2026년 경기도체육대회 “종합 7위” 목표달성을 위한 우리시 종목별 대표 선수들의 훈련 및 현지대회 참가를 지원 하고자 함

1 개요

- 기 간 : 4. 16.(목) ~ 18.(토) / 3일간
- 장 소 : 광주시 일원
- 대회규모 : 경기도 31개 시·군 12,000여명
- 참가인원 : 27개 종목 485명(선수 321명, 임원 164명) * 2025년 기준
- 예 산 액 : 454,000천원
- 주최/주관 : 경기도, 경기도체육회 / 광주시, 광주시체육회

2 추진계획

【종합 7위 달성 목표】 * 2025년 종합 9위

- 종목별 훈련 및 현지격려를 통한 선수들의 사기 진작 도모
- 2023년~2025년 종목별 종합순위에 따른 훈련비, 현지경비 지원
- 전년도 미 출전 세부 종목 선수를 수급하여 전 종목 전 체급 참가

3 예산계획

- (일반운영비) 81,166천원(단체복, 개막식, 해단식 등)
- (여 비) 8,160천원
- (업무추진비) 18,664천원(격려만찬, 격려금, 격려물품 등)
- (일반보전금) 88,400천원(감독 및 선수 수당)
- (단체보조금) 257,610천원

경기도체육대회 참가선수 육성지원

- ◇ 관내 경기실적이 우수한 우리시 종목별 대표 선수들을 지원하여 “종합 7위” 순위 상승을 목표로 남양주시 전문체육 위상을 제고 하고자 함

1 개요

- 기 간 : 1월 ~ 10월 / 10개월간
- 대 상 : 20개 종목 165명(선수 145명, 실무자 20명)
- 예 산 액 : 280,000천원

2 추진계획

【우수선수 대회 기여도 상승 목표(70%)】 * 2025년 59% 종합성적 기여

- 종합순위 상승을 위한 관내 우수선수 발굴 및 육성
- 관내 우수선수 확보 및 실력 향상을 위한 실무자 지원
- 경기실적에 따른 우수선수 차등 지원(1등급 ~ 8등급)

3 예산계획

(업무추진비) 500천원(간담회)

(행사실비지원금) 279,500천원(지원금)

전문체육 역량강화 지원

- ◇ 우리시를 대표하는 전문체육 종목 및 우수선수 훈련 지원을 통한 안정적인 지속적인 성장 기반을 마련하고자 함

1 개요

- 기 간 : 1월 ~ 12월 / 연간
- 지원대상 : 종목 및 선수
- 예 산 액 : 159,600천원

2 추진계획

【전문체육 위상 제고】

- 우수종목 및 우수선수 육성을 위한 활동지원
- 경기도체육대회 등 국내 각종 대회 입상을 통한 체육 위상 제고
- 국제대회 출전을 통한 남양주시 스포츠 경쟁력 강화

3 예산계획

(행사실비지원금) 159,600천원

남양주시태권도협회 태권도시범단 운영지원

- ◇ 국기 태권도를 활용한 관내 태권도 활성화 기반으로, 지역 우수선수 발굴·육성 체계 구축을 통해 남양주시 태권도 종목의 지속적 성장과 경쟁력 강화를 도모 하고자 함

1 개 요

- 기 간 : 3월 ~ 12월 / 9개월간
- 장 소 : 남양주청소년수련관 등
- 인 원 : 120여명
- 예 산 액 : 130,000천원

2 추진계획

【체계적인 훈련 및 시민 친화형 태권도 문화공연 확대】

- 전국 및 국제 행사 시범 참여로 남양주시 스포츠도시 위상 강화
- 체계적 훈련을 통한 완성도 높은 시범 콘텐츠 개발
- 시민과 함께하는 생활체육·문화 콘텐츠 확산
- 하계 전지훈련을 통한 선진지 견학 및 시범단 성장도모

3 예산계획

(보 수) 27,000천원(코치수당)
 (단체보조금) 103,000천원(피복비, 대관료, 하계훈련 등)

전문체육대회 입상지원

- ◇ 우리시 대표로 국제 및 국내 대회에 출전하여 입상한 선수들의 동기 부여 및 사기 진작을 위한 포상금을 지급 하고자 함

1 개요

- 기 간 : 1월 ~ 12월 / 연간
- 대 상 : 국제대회 및 국내대회 출전 선수
- 예 산 액 : 73,891천원

2 추진계획

【남양주시 체육위상 제고 기여 선수단 포상】

- 우리시 대표로 국제 및 국내 대회에 출전하여 입상한 선수들의 사기진작 및 동기부여를 위한 포상금 지급
 - 경기도체육대회, 전국(동·하계) 체육대회, 전국 소년체육대회
 - 올림픽, 아시아경기대회 및 10개국 이상 참가하는 국제대회
 - 국가대표로 참가한 관내 거주자 또는 관내 학교 및 직장 소속 선수

3 예산계획

(일반보전금) 73,891천원

전국체육대회(동·하계) 참가지원

◇ 경기도 대표로 전국 대회에 참가한 우리시 선수들의 입장을 위하여 동계 및 하계 대회 참가 지원을 하고자 함

1 개요

| | | |
|-------|----------------------|-----------------------|
| 대 회 명 | 전국동계체육대회 | 전국체육대회 |
| 기 간 | 2. 25.(수) ~ 28.(토) | 10. 16.(금) ~ 22.(목) |
| 장 소 | 강원도 일원 | 제주특별자치도 일원 |
| 대회규모 | 17개 시·도 8개 종목 | 17개 시·도 49개 종목 |
| 참가인원 | 3개 종목 32명 * 2025년 기준 | 12개 종목 46명 * 2025년 기준 |
| 예 산 액 | 19,630천원 | |

2 추진계획

【제107회 동계체전 23연패! 제107회 하계체전 5연패! 기여】

- 전국체육대회 참가하는 선수단 지원을 통한 전문체육 발전 도모
- 경기도 대표로 선발된 우리시 선수의 우수한 성적을 위한 참가 지원
- 개최지 현지 격려를 통한 선수 및 지도자 사기진작 및 동기부여

3 예산계획

(일반운영비) 507천원

(여 비) 2,263천원

(업무추진비) 16,860천원(격려만찬, 격려금, 격려물품 등)

전국 소년체육대회 참가지원

◇ 경기도 대표로 전국 대회에 참가한 우리시 청소년 선수의 우수한 성적을 위한 대회 지원을 하고자 함

1 개요

- 기 간 : 5. 23.(토) ~ 26.(화) / 4일간
- 장 소 : 부산광역시 일원
- 대회규모 : 17개 시·도 36개 종목 19,000여명(초등, 중등부)
- 참가인원 : 7개 종목 11개 소속 18명 * 2025년 기준
- 예 산 액 : 8,000천원
- 주최/주관 : 대한체육회 / 부산광역시, 부산시교육청, 부산시체육회

2 추진계획

【종목별 전문체육선수 조기 발굴】

- 전국 소년체육대회 참가하는 선수단 지원을 통한 전문체육 발전 도모
- 개최지 현지 격려를 통한 선수 및 지도자 사기진작 및 동기부여
- 관내 청소년 선수 및 학교운동부 선수 현황 확보

3 예산계획

(일반운영비) 340천원

(여 비) 1,090천원

(업무추진비) 6,570천원(격려금, 간담회)

생활체육 종목 활성화 지원

- ◇ 관외 대회 참가 및 관내 대회 개최 지원을 통한 우리 시 종목단체의 활성화를 도모 하고자 함

1 개요

- 기 간 : 2월 ~ 11월 / 10개월간
- 장 소 : 해당 대회 개최지 및 관내 체육시설
- 대 상 : 49개 종목단체 70,000여명 * 2025년 기준
- 예 산 액 : 343,870천원
- 주최/주관 : 남양주시체육회 / 종목단체

2 추진계획

【종목단체 활성화 도모】

- 종목별 협의(참가인원 등)를 통한 대회 지원
 - 각종 대회(전국, 도 단위, 시·군 대회 등) 참가 지원
 - 관내 대회 개최 지원
- 사업목적 달성을 위한 보편적 실행 가능한 예산 편성 및 투명한 관리

3 예산계획

- (일반운영비) 56,000천원(대관료, 보험료, 용품비 등)
- (여 비) 2,720천원
- (업무추진비) 1,440천원(종목단체 격려물품 등)
- (단체보조금) 229,110천원

남양주시체육회장배 체육대회 개최지원

- ◇ 체육회를 대표하는 차별화된 대회 개최를 통해 관내 유·청소년의 전문·생활체육 접근성을 강화하며, 참여 중심의 대회로 개최 하고자 함

1 개 요

- 기 간 : 3월 ~ 11월 / 6개월간
- 장 소 : 관내 체육시설
- 대회규모 : 4개 종목 2,000여명
- 예 산 액 : 20,000천원
- 주최/주관 : 남양주시체육회 / 종목단체

2 추진계획

【관내 전문·생활체육 대회참가 접근성 강화】

- 유·청소년(초·중·고)이 참가하여 가족모두 함께 하는 대회 개최
- 비인기 종목단체의 대회개최 운영 추진
- 대회규모 및 특성을 고려한 예산 편성

3 예산계획

- (단체보조금) 15,000천원
- (인 건 비) 1,200천원(심판비)
- (공공운영비) 200천원(보험비)
- (행사운영비) 3,600천원(대관료 등)

남양주시장기 전국 배드민턴대회 개최지원

- ◇ 전국 배드민턴 동호인들의 화합과 소통의 장 마련 및 생활체육 활성화 도모 하고자 함

1 개요

- 기 간 : 10월 10일 ~ 11일 / 2일간
- 장 소 : 남양주체육문화센터
- 대회규모 : 600여개 팀 2,500여명 * 2025년 기준
- 예 산 액 : 20,000천원
- 주최/주관 : 남양주시체육회 / 남양주시배드민턴협회

2 추진계획

【12회째 이어져 온 전국 배드민턴 동호인들의 대표 축제】

- 전국 최고의 배드민턴 대회가 될 수 있도록 많은 홍보와 사전준비를 통하여 성공적인 대회 개최
- 체육회 및 협회의 명확한 역할 분담을 통한 체계적인 대회준비

3 예산계획

(단체보조금) 20,000천원

체육시설 운영 T/F팀
[국궁장 · 테니스장 관리운영]

체육시설 민간위탁 운영관리

◇ 체육시설 민간 위탁 운영을 통해 전문적이고 효율적인 시설 관리와 다양한 프로그램을 제공하여 시민 건강 증진과 생활체육 활성화를 도모하고자 함

1 개요

- 위탁기간 : 2026. 01. 01. ~ 2028. 12. 31.
- 위탁시설

| 시설명 | 위 치 | 시설규모 | 비 고 |
|---------------|------------------------|----------------------------|-----------------------------|
| 국궁장 (천마정) | 별내동 150 | 사대 28개, 주차 30면 화장실, 샤워실 | |
| 별내배수지 체육시설 | 별내동 산 157-47일원 | 코트 2면 | (부대시설) 화장실* 관리동, CCTV |
| 용암천 체육시설 | 퇴계원읍 퇴계원리 364-26 일원 | 코트 2면 | |
| 다산진건 체육시설 | 다산동 6138 | 코트 2면 | |

- 예 산 액 : 175,600천원

2 추진계획

【체육시설 위탁 관리 점진적 확대】

- 궁도협회 · 테니스협회와 MOU체결로 종목별 전문 운영체계 구축
- 다양한 프로그램 운영으로 시민 참여 확대 및 시설 운영 질 향상

3 예산계획

- (일반운영비) 116,700천원(공공요금, 각종수수료, 안전관리 용역 등)
- (재 료 비) 2,000천원(기계설비물품)
- (시설비 및 부대비) 46,900천원(전기, 조경 유지보수)
- (수탁자산취득비) 10,000천원(송풍기 등)

[2026년 연간 사업일정]

| 월별 | 사업명 | 기간 | 장소 |
|-----|--------------------------|---------------|------------|
| 1월 | 찾아가는 생활체육지도자교실 운영 | 1월 ~ 12월 | 남양주시 일원 |
| | 지역기반 스포츠클럽(G-스포츠클럽) 사업운영 | 1월 ~ 12월 | 관내 체육시설 |
| 2월 | 정기이사회 | 2월 6일 | 시청 2층 여유당 |
| | 제107회 전국동계체육대회 | 2월 25일 ~ 28일 | 강원특별자치도 |
| | 정기총회 | 2월 27일 | |
| | 제20회 시장기체육대회 개최지원 | 2월 ~ 11월 | 관내 체육시설 |
| 3월 | 생활체육교실 상설운영 | 3월 ~ 10월 | 관내 체육시설 |
| | 제16회 남양주시장배 동호인 클럽리그대회 | 3월 ~ 11월 | 관내 체육시설 |
| | 종목별 단체육성지원 | 3월 ~ 11월 | - |
| | 생활체육 종목활성화 지원 | 3월 ~ 11월 | 전국 일원 |
| | 제3회 남양주시체육회장배 체육대회 | 3월 ~ 11월 | 관내 체육시설 |
| | 남양주시 태권도협회 태권도시범단 운영 | 3월 ~ 12월 | 관내 체육시설 |
| 4월 | 경기도체육대회 참가지원 | 4월 16일 ~ 18일 | 광주시 일원 |
| | 전국 생활체육 대축전 참가 지원 | 4월 23일 ~ 26일 | 경상남도 일원 |
| | 제8회 남양주시의회 의장기체육대회 | 4월 ~ 11월 | 남양주시 일원 |
| 5월 | 제55회 전국소년체육대회 | 5월 23일 ~ 26일 | 부산광역시 일원 |
| 6월 | 남양주시장기 먹골배 테니스대회 | 6월 중 | 남양주시 일원 |
| 7월 | - | - | - |
| 8월 | - | - | - |
| 9월 | 제37회 경기도 생활체육 대축전 참가 지원 | 9월 11일 ~ 13일 | 가평군 일원 |
| 10월 | 제12회 남양주시장기 전국배드민턴 대회 | 10월 11일 ~ 12일 | 남양주체육문화센터 |
| | 제107회 전국체육대회 | 10월 16일 ~ 22일 | 제주특별자치도 일원 |
| | 남양주시 한강 걷기대회 개최 지원 | 10월 중 | 남양주시 일원 |
| 11월 | 남양주시체육회 임원, 회원단체 워크숍 | 11월 중 | 미정 |
| 12월 | 남양주시체육회 체육인의 밤 | 12월 중 | 남양주체육문화센터 |

2026년 수입·지출 예산(안)

예산총칙(안)

제1조 2026년도 수입지출 예산총액은 5,509,018천원이다. (2026.01.12. 기준)

(단위 : 천원)

| 구분 | 예산액 | 전년도예산액 | 비고 |
|--------------|-----------|-----------|----------|
| 합계 | 5,509,018 | 5,254,649 | 254,369 |
| 보조금사업 | 4,978,862 | 4,709,391 | 269,471 |
| 일반보조금(시비+기금) | 4,055,818 | 3,685,343 | 370,475 |
| 국비보조금 | 0 | 12,000 | △12,000 |
| 국시비보조금 | 0 | 56,000 | △56,000 |
| 도비보조금 | 150,500 | 150,500 | 0 |
| 도교육청비보조금 | 64,000 | 0 | 64,000 |
| 시교육청비보조금 | 292,000 | 280,000 | 12,000 |
| 도시교육청비보조금 | 0 | 122,540 | △122,540 |
| 국도시비보조금 | 402,288 | 388,752 | 13,536 |
| 도시비보조금 | 14,256 | 14,256 | 0 |
| 자체사업 | 427,638 | 452,302 | △24,664 |
| 이사회비, 회원단체 | 382,234 | 425,919 | △43,685 |
| 체육시설 위탁 운영 | 427,638 | 452,302 | △24,664 |
| 기타수입 | 21,404 | 26,383 | △4,979 |
| 기부금사업 | 39,278 | 39,815 | △537 |
| 기부금사업 | 39,278 | 39,815 | △537 |
| 출연금 | 50,223 | 50,138 | 85 |
| 출연금 | 50,223 | 50,138 | 85 |
| 후원금 | 13,017 | 3,003 | 10,014 |
| 후원금 | 13,017 | 3,003 | 10,014 |

제2조 수입지출 예산의 명세는 별첨 "수입지출 예산"과 같다.

제3조 채무부담행위 사업은 없음.

제4조 계속비사업은 없음, 명시이월사업은 없음

제5조 보조금 사업에 대하여는 지방재정법, 조례, 규약, 규정에서 정한 사항을 적용한다.

제6조 예산전용 및 변경사용은 당해연도 지방자치단체 예산편성기준을 준용한다.

제7조 예산성립 후 남양주시 등으로 부터 용도가 지정되고 소요사업비 전액이 교부된 보조사업은 이사회 의 승인을 받은 것으로 간주한다.

제8조 기타 총칙에서 정하지 아니한 사항은 지방재정법 및 지방자치단체 예산 편성기준을 준용한다.

수 입 예 산 명 세 서(안)

(단위:천원)

| 장 관 항 | 예산액 | 전년도예산액 | 비교증감 |
|-----------------------------|------------------|------------------|----------------|
| 총 계 | 5,509,018 | 5,254,649 | 254,369 |
| 보조금수입 | 4,978,862 | 4,709,391 | 269,471 |
| 일반보조금(시비+기금) | 4,055,818 | 3,685,343 | 370,475 |
| 시비보조금 | 3,813,827 | 3,595,343 | 218,484 |
| ○ 생활체육 단체 육성 | 1,352,982 | 1,191,475 | 161,507 |
| ○ 남양주시체육회 사무기기 구입지원 | 0 | 11,800 | △11,800 |
| ○ 생활체육 지도자 육성 | 177,968 | 177,968 | 0 |
| ○ 남양주시체육회 운영비 지원 | 12,000 | 0 | 12,000 |
| ○ 경기도 체육대회 참가 지원 | 454,000 | 460,000 | △6,000 |
| ○ 경기도 체육대회 참가선수 육성 지원 | 280,000 | 330,000 | △50,000 |
| ○ 전국 체육대회 참가 지원 | 19,630 | 19,630 | 0 |
| ○ 소년체전 참가선수단 지원 | 8,000 | 8,000 | 0 |
| ○ 시장기 체육대회 개최 지원 | 272,900 | 240,000 | 32,900 |
| ○ 의장기 체육대회 개최 지원 | 120,000 | 100,000 | 20,000 |
| ○ 체육회장배 체육대회 개최 지원 | 20,000 | 30,000 | △10,000 |
| ○ 생활체육 동호인 클럽 육성 지원 | 78,000 | 70,000 | 8,000 |
| ○ 경기도 생활체육 대축전 참가 지원 | 148,950 | 135,300 | 13,650 |
| ○ 전국 생활체육 대축전 참가 지원 | 8,000 | 8,000 | 0 |
| ○ 생활체육교실 상설운영 | 165,527 | 160,000 | 5,527 |
| ○ 남양주시장기 전국 배드민턴대회 개최 지원 | 20,000 | 20,000 | 0 |
| ○ 남양주시 태권도 협회 태권도 시범단 운영 지원 | 130,000 | 130,000 | 0 |
| ○ 남양주시장기 먹골배 테니스대회 개최 지원 | 10,000 | 10,000 | 0 |
| ○ 남양주 한강 걷기대회 개최 지원 | 35,000 | 0 | 35,000 |
| ○ 생활체육 종목 활성화 지원 | 238,870 | 204,370 | 34,500 |
| ○ 종목별 단체육성 지원 | 86,400 | 82,800 | 3,600 |
| ○ 체육시설 민간위탁 운영관리 | 175,600 | 0 | 175,600 |
| ○ 권역별 걷기대회 개최 지원 | 0 | 96,000 | △96,000 |

수 입 예 산 명 세 서(안)

(단위:천원)

| 장 관 항 | 예산액 | 전년도예산액 | 비교증감 |
|----------------------------|----------------|----------------|-----------------|
| ○ 시민의 날 체육대회 개최 지원 | 0 | 110,000 | △110,000 |
| 체육진흥기금 | 241,991 | 90,000 | 151,991 |
| ○ 경기도체육대회 참가선수 선발전 개최지원 | 0 | 40,000 | △40,000 |
| ○ 전문체육대회입상지원 | 73,891 | 50,000 | 23,891 |
| ○ 전문체육 역량강화 지원 | 159,600 | 0 | 159,600 |
| ○ 남양주시 체육계 성폭력 등 폭력 예방교육 | 8,500 | 0 | 8,500 |
| 국비보조금 | 0 | 12,000 | △12,000 |
| 국비보조금 | 0 | 12,000 | △12,000 |
| ○ 시군 생활체육회 운영지원 | 0 | 12,000 | △12,000 |
| 국시비보조금 | 0 | 56,000 | △56,000 |
| 국시비보조금 | 0 | 56,000 | △56,000 |
| ○ 신나는 주말체육학교 운영 | 0 | 56,000 | △56,000 |
| 도비보조금 | 150,500 | 150,500 | 0 |
| 도비보조금 | 150,500 | 150,500 | 0 |
| ○ 경기도체육육성지원 | 100,000 | 100,000 | 0 |
| ○ 경기스포츠클럽 육성지원 | 30,500 | 30,500 | 0 |
| ○ 경기도 생활체육 동호회 리그 | 20,000 | 20,000 | 0 |
| 도교육청비보조금 | 64,000 | 0 | 64,000 |
| 도교육청비보조금 | 64,000 | 0 | 64,000 |
| ○ 초등스포츠클럽 육성지원 | 64,000 | 0 | 64,000 |
| 시교육청비보조금 | 292,000 | 280,000 | 12,000 |
| 시교육청비보조금 | 292,000 | 280,000 | 12,000 |
| ○ 지역기반 스포츠클럽(G-스포츠클럽) 운영지원 | 292,000 | 280,000 | 12,000 |
| 도시교육청비보조금 | 0 | 122,540 | △122,540 |
| 도시교육청비보조금 | 0 | 122,540 | △122,540 |
| ○ 초등스포츠클럽 육성지원 | 0 | 122,540 | △122,540 |
| 국도시비보조금 | 402,288 | 388,752 | 13,536 |

수 입 예 산 명 세 서(안)

(단위:천원)

| 장 관 항 | 예산액 | 전년도예산액 | 비교증감 |
|-----------------------|---------|---------|---------|
| 국도시비보조금 | 402,288 | 388,752 | 13,536 |
| ○ 일반생활체육지도자 배치(활동지원) | 201,144 | 194,376 | 6,768 |
| ○ 어르신생활체육지도자 배치(활동지원) | 201,144 | 194,376 | 6,768 |
| 도시비보조금 | 14,256 | 14,256 | 0 |
| 도시비보조금 | 14,256 | 14,256 | 0 |
| ○ 일반어르신생활체육지도자 처우개선 | 14,256 | 14,256 | 0 |
| 자체 수입 | 427,638 | 452,302 | △24,664 |
| 이사회비, 회원단체 | 382,234 | 425,919 | △43,685 |
| 이사회비 | 314,933 | 353,542 | △38,609 |
| ○ 이사회비 | 153,000 | 172,000 | △19,000 |
| ○ 적립금(예금) 및 이자 | 125,405 | 125,299 | 106 |
| ○ 순세계잉여금 | 36,454 | 56,203 | △19,749 |
| ○ 공공예금 이자수입 | 74 | 40 | 34 |
| 회원단체회비 | 67,301 | 72,377 | △5,076 |
| ○ 회원단체 회비 | 58,000 | 60,000 | △2,000 |
| ○ 순세계잉여금 | 9,277 | 12,360 | △3,083 |
| ○ 공공예금 이자수입 | 24 | 17 | 7 |
| 체육시설 위탁 운영 | 24,000 | 0 | 24,000 |
| 체육시설 운영관리 | 24,000 | 0 | 24,000 |
| ○ 체육시설 사용료 | 24,000 | 0 | 24,000 |
| 기타수입 | 21,404 | 26,383 | △4,979 |
| 체육꿈나무 육성기금 | 21,404 | 26,383 | △4,979 |
| ○ 순세계잉여금 | 21,382 | 26,350 | △4,968 |
| ○ 공공예금 이자수입 | 22 | 33 | △11 |
| 기부금 수입 | 39,278 | 39,815 | △537 |
| 기부금 사업 | 39,278 | 39,815 | △537 |
| 기부금 운영 | 39,278 | 39,815 | △537 |

수입예산명세서(안)

(단위:천원)

| | | | | 장 관 항 | 예산액 | 전년도예산액 | 비교증감 |
|--|--|--|--|-------------|---------------|---------------|---------------|
| | | | | ○ 순세계잉여금 | 39,244 | 39,769 | △525 |
| | | | | ○ 공공예금 이자수입 | 34 | 46 | △12 |
| | | | | 출연금 | 50,223 | 50,138 | 85 |
| | | | | 출연금 | 50,223 | 50,138 | 85 |
| | | | | ○ 순세계잉여금 | 50,179 | 50,094 | 85 |
| | | | | ○ 공공예금 이자수입 | 44 | 44 | 0 |
| | | | | 후원금 | 13,017 | 3,003 | 10,014 |
| | | | | 후원금 | 13,017 | 3,003 | 10,014 |
| | | | | ○ 순세계잉여금 | 13,000 | 3,000 | 10,000 |
| | | | | ○ 공공예금 이자수입 | 17 | 3 | 14 |

2026년 (일반) 체육회 본예산(안)

| 사업유형·단위(회계)·세부사업·편성목·통계목 | 산출내역 | 예산액 | 전년도예산액 | 비교증감 |
|--------------------------|----------------------------------|-----------|-----------|---------|
| 남양주시체육회 | | 5,509,018 | 5,254,649 | 254,369 |
| 보조금 사업 | | 4,978,862 | 4,709,391 | 269,471 |
| 일반보조금사업 | | 3,813,827 | 3,595,343 | 218,484 |
| 생활체육단체 육성 | | 1,352,982 | 1,191,475 | 161,507 |
| 101 인건비 | | 1,222,858 | 1,004,643 | 218,215 |
| 01 보수 | | 1,222,858 | 1,004,643 | 218,215 |
| ○ 기본급 | | 666,807 | 599,731 | 67,076 |
| ○ 정근수당 | | 28,115 | 22,803 | 5,312 |
| ○ 정근수당 가산금 | | 9,480 | 7,800 | 1,680 |
| ○ 가족수당 | | 10,200 | 7,680 | 2,520 |
| - 배우자 | 40,000원*8명*12월 | 3,840 | 3,840 | 0 |
| - 자녀 | 50,000원*5명*12월 80,000원*1명*12월 | 3,960 | 1,440 | 2,520 |
| - 기타가족 | 20,000원*10명*12월 | 2,400 | 2,400 | 0 |
| ○ 초과근무수당 | 24,624원*30시간*17명*12월 | 150,699 | 97,270 | 53,429 |
| ○ 정액급식비 | 140,000원*19명*12월 | 31,920 | 28,560 | 3,360 |
| ○ 명절휴가비 | (666,807천원/12월)*60%*2회 | 66,681 | 59,973 | 6,708 |
| ○ 연가보상비 | 144,209원*7일*19명 | 19,180 | 15,901 | 3,279 |
| ○ 퇴직적립금 | 1,017,102,000원*1/12월 | 84,759 | 72,667 | 12,092 |
| ○ 4대보험 부담금 | | 110,797 | 92,258 | 18,539 |
| · 국민연금 | 1,017,102,000원*4.75% | 48,312 | 39,240 | 9,072 |
| · 국민건강보험 | 1,017,102,000원*3.595% | 36,565 | 30,912 | 5,653 |
| · 장기요양보험 | 36,564,817원*13.14% | 4,805 | 4,003 | 802 |
| · 고용보험 | 1,017,102,000원*1.15% | 11,697 | 10,028 | 1,669 |
| · 산재보험 | 1,017,102,000원*0.926% | 9,418 | 8,075 | 1,343 |
| ○ 직급보조비 | | 44,220 | 0 | 44,220 |
| · 4급(전무) | 400,000원*1명*12월 | 4,800 | 0 | 4,800 |
| · 5급(국장) | 250,000원*1명*12월 | 3,000 | 0 | 3,000 |

2026년 (일반) 체육회 본예산(안)

| 사업유형·단위(회계)·세부사업·편성목·통계목 | 산출내역 | 예산액 | 전년도예산액 | 비교증감 |
|--------------------------|-------------------|---------------|----------------|----------------|
| · 6급(과장) | 185,000원*1명*12월 | 2,220 | 0 | 2,220 |
| · 6급(팀장) | 185,000원*4명*12월 | 8,880 | 0 | 8,880 |
| · 7급(대리) | 180,000원*2명*12월 | 4,320 | 0 | 4,320 |
| · 8급(주임) | 175,000원*4명*12월 | 8,400 | 0 | 8,400 |
| · 9급(담당) | 175,000원*5명*12월 | 10,500 | 0 | 10,500 |
| · 8급(운전) | 175,000원*1명*12월 | 2,100 | 0 | 2,100 |
| 201 일반운영비 | | 97,122 | 112,352 | △15,230 |
| 01 사무관리비 | | 50,853 | 69,198 | △18,345 |
| ○ 일반수용비 | | 16,404 | 16,959 | △555 |
| · 사무용품 및 홍보물 제작 등 | 26,109원*19명*12월 | 5,953 | 5,080 | 873 |
| - 인쇄물(봉투,명함,규정집) 제작 | 2,730,000원*1회 | 2,730 | 2,730 | 0 |
| - 보존문서 파기 비용 | 465,000원*1회 | 465 | 465 | 0 |
| - 기타수용비(수수료) | 100,000원*1회 | 100 | 100 | 0 |
| - 신문구독료 | 90,000원*12월 | 1,080 | 1,080 | 0 |
| - 복합기 소모품비 | 1,004,000원*1회 | 1,004 | 0 | 1,004 |
| - 컴퓨터 렌탈료 | | 0 | 1,004 | △1,004 |
| - 환경관리 용품 | 208,330원*12회 | 2,500 | 4,000 | △1,500 |
| - 소송비 | 2,500,000원*1회 | 2,500 | 2,500 | 0 |
| - 회계재정보험 | 18,000원*1회*4명 | 72 | 0 | 72 |
| ○ 위탁교육(법정의무교육) | 500,000원*4회 | 2,000 | 2,000 | 0 |
| ○ 위원회 참석수당 | 100,000원*3명*3회 | 900 | 900 | 0 |
| ○ 급식비 | 9,000원*17명*6식*12월 | 11,016 | 11,016 | 0 |
| ○ 사무실 임차료 | | 0 | 24,277 | △24,277 |
| ○ 관리용역비 | | 20,533 | 14,046 | 6,487 |
| · 홈페이지 운영 및 관리 | 150,000원*12월 | 1,800 | 1,800 | 0 |
| · 퇴직연금운용 수수료 | 1,800,000원*1회 | 1,800 | 1,800 | 0 |
| · 지문인식기·프로그램 사용료 | 70,000원*12월 | 840 | 840 | 0 |

2026년 (일 반) 체 육 회 본 예 산(안)

| 사업유형·단위(회계)·세부사업·편성목·통계목 | 산출내역 | 예산액 | 전년도예산액 | 비교증감 |
|--------------------------|---|---------------|---------------|---------------|
| · 회계 및 인사 프로그램 | 1,210,000원*1회 396,000원*1회 1,000,000원*1회 | 2,606 | 1,606 | 1,000 |
| · 회계사 및 세무사 수수료 | 4,000,000원*1회 7,100,000원*1회 | 11,100 | 8,000 | 3,100 |
| · 공기청정기 사용료 | 36,950원*2대*12월 | 887 | 0 | 887 |
| · 정수기 사용료 | 125,000원*12월 | 1,500 | 0 | 1,500 |
| 02 공공운영비 | | 27,269 | 26,154 | 1,115 |
| ○ 공공요금 및 제세 | | 20,509 | 19,394 | 1,115 |
| · 전기요금 | 725,000원*12월 | 8,700 | 8,700 | 0 |
| · 통신요금(전화 및 인터넷) | 550,000원*12월 | 6,600 | 5,595 | 1,005 |
| · 우편요금 | 2,212원*63통*12월 | 1,673 | 1,673 | 0 |
| · 자동차세 | 327,000원*3대 | 981 | 981 | 0 |
| · 환경개선부담금 | 60,000원*2대*2회 | 240 | 240 | 0 |
| · 사무실 보험료 | 150,000원*1회 | 150 | 0 | 150 |
| · 차량보험료 | 721,660원*3대 | 2,165 | 2,165 | 0 |
| · 회계재정보험 | | 0 | 40 | △40 |
| ○ 차량선박비 | | 6,760 | 6,760 | 0 |
| · 차량유류비 | 1,800원*3대*71.91리터*12월 | 4,660 | 4,000 | 660 |
| · 차량유지관리비(엔진오일, 소모품교체 등) | 350,000원*3대*2회 | 2,100 | 2,760 | △660 |
| 04 맞춤형 복지제도 시행경비 | | 19,000 | 17,000 | 2,000 |
| ○ 맞춤형 복지제도 시행경비 | 1,000,000원*19명 | 19,000 | 17,000 | 2,000 |
| 202 여비 | | 15,662 | 17,400 | △1,738 |
| 01 국내여비 | | 14,662 | 15,300 | △638 |
| · 국내여비 | 25,000원*19명*2.5일*12월 | 14,662 | 15,300 | △638 |
| 03 국외여비 | | 1,000 | 2,100 | △1,100 |
| · 국외여비 | 1,000,000원*1명 | 1,000 | 2,100 | △1,100 |
| 203 업무추진비 | | 17,340 | 17,120 | 220 |
| 02 정원가산업무추진비 | | 2,480 | 2,320 | 160 |
| ○ 직원사기진작 업무추진 | 80,000원*31명 | 2,480 | 2,320 | 160 |

2026년 (일반) 체육회 본예산(안)

| 사업유형·단위(회계)·세부사업·편성목·통계목 | 산출내역 | 예산액 | 전년도예산액 | 비교증감 |
|--------------------------|----------------------------------|----------------|----------------|---------------|
| 03 시책추진업무추진비 | | 10,000 | 10,000 | 0 |
| ○ 체육회 운영 업무추진 | | 10,000 | 10,000 | 0 |
| 04 부서운영업무추진비 | | 4,860 | 4,800 | 60 |
| ○ 사무국 운영 | 405,000원*12월 | 4,860 | 4,800 | 60 |
| 생활체육 지도자 육성 | | 177,968 | 177,968 | 0 |
| 101 인건비 | | 137,813 | 122,848 | 14,965 |
| 01 보수 | | 137,813 | 122,848 | 14,965 |
| ○ 수당 | | 60,946 | 61,754 | △808 |
| · 근속수당 | 37,500원*12명*12월 | 5,400 | 7,200 | △1,800 |
| · 가족수당 | | 6,000 | 6,480 | △480 |
| - 배우자 | 40,000원*4명*12월 | 1,920 | 2,880 | △960 |
| - 자녀수당 | 50,000원*4명*12월 80,000원*1명*12월 | 3,360 | 1,440 | 1,920 |
| - 기타가족 | 20,000원*3명*12월 | 720 | 2,160 | △1,440 |
| · 활동수당 | 2,916,666원*12개월 | 35,000 | 35,000 | 0 |
| · 초과근무수당 | 20,203원*5시간*12명*12월 | 14,546 | 13,074 | 1,472 |
| ○ 정액급식비 | 140,000원*12명*12월 | 20,160 | 20,160 | 0 |
| ○ 명절휴가비 | 500,000원*12명*2회 | 12,000 | 12,000 | 0 |
| ○ 연가보상비 | 107,751원*7일*12명 | 9,051 | 8,135 | 916 |
| ○ 퇴직적립금 | 110,557,000원*1/12월 | 9,213 | 9,164 | 49 |
| ○ 4대보험 부담금 | | 12,043 | 11,635 | 408 |
| · 국민연금 | 110,557,000원*4.75% | 5,252 | 4,949 | 303 |
| · 국민건강보험 | 110,557,000원*3.595% | 3,975 | 3,898 | 77 |
| · 장기요양보험 | 3,974,524원*13.14% | 522 | 505 | 17 |
| · 고용보험 | 110,557,000원*1.15% | 1,271 | 1,265 | 6 |
| · 산재보험 | 110,557,000원*0.926% | 1,023 | 1,018 | 5 |
| ○ 직급보조비 | 100,000원*12명*12월 | 14,400 | 0 | 14,400 |
| 201 일반운영비 | | 18,555 | 19,120 | △565 |

2026년 (일 반) 체 육 회 본 예 산(안)

| 사업유형·단위(회계)·세부사업·편성목·통계목 | 산출내역 | 예산액 | 전년도예산액 | 비교증감 |
|--------------------------|--------------------|----------------|----------------|---------------|
| 01 사무관리비 | | 0 | 1,100 | △1,100 |
| ○ 회계감사비 | | 0 | 1,100 | △1,100 |
| 03 행사운영비 | | 6,555 | 6,020 | 535 |
| ○ 용품 구입 | 150,000원*12명 | 1,800 | 1,800 | 0 |
| ○ 홍보물 제작 | 70,000원*67개 | 4,755 | 4,220 | 535 |
| 04 맞춤형 복지제도 시행경비 | | 12,000 | 12,000 | 0 |
| ○ 맞춤형 복지제도 시행경비 | 1,000,000원*12명 | 12,000 | 12,000 | 0 |
| 202 여비 | | 21,600 | 21,600 | 0 |
| 01 국내여비 | | 21,600 | 21,600 | 0 |
| ○ 활동여비 | 25,000원*12명*6일*12월 | 21,600 | 21,600 | 0 |
| 남양주시체육회 운영비 지원 | | 12,000 | 0 | 12,000 |
| 101 인건비 | | 12,000 | 0 | 12,000 |
| 01 보수 | | 12,000 | 0 | 12,000 |
| ○ 인건비(사무국장 지원수당) | 1,000,000원*12월 | 12,000 | 0 | 12,000 |
| 경기도체육대회 참가 지원 | | 454,000 | 460,000 | △6,000 |
| 201 일반운영비 | | 81,166 | 88,280 | △7,114 |
| 01 사무관리비 | | 66,800 | 70,100 | △3,300 |
| ○ 피 복 비 | | 63,900 | 68,000 | △4,100 |
| · 단체복(선수용) | 100,000원*329벌 | 32,900 | 35,200 | △2,300 |
| · 단체복(임·직원용) | 100,000원*310벌 | 31,000 | 32,800 | △1,800 |
| ○ 임차료 | 900,000원*2대 | 1,800 | 1,000 | 0 |
| ○ 일반수용비(통행료) | 50,000원*2회 | 100 | 100 | 0 |
| ○ 회계감사비 | 1,000,000원*1회 | 1,000 | 1,000 | 0 |
| 02 공공운영비 | | 500 | 500 | 0 |
| ○ 차량선박비(유류비) | 2,000원*125리터*2회 | 500 | 500 | 0 |
| 03 행사운영비 | | 13,866 | 17,680 | △3,814 |
| ○ 개막식 운영비(이벤트 등) | 4,000,000원*1회 | 4,000 | 4,000 | 0 |

2026년 (일 반) 체 육 회 본 예 산(안)

| 사업유형·단위(회계)·세부사업·편성목·통계목 | 산출내역 | 예산액 | 전년도예산액 | 비교증감 |
|--------------------------|-----------------|----------------|----------------|---------------|
| ○ 선수 등록비 | 100,000원*10명 | 1,000 | 1,000 | 0 |
| ○ 현수막 | 70,000원*30개 | 2,100 | 2,100 | 0 |
| ○ 선수 상해보험 | 10,405원*400명 | 4,162 | 1,400 | 2,762 |
| ○ 해단식 숙박비 | | 0 | 6,500 | △6,500 |
| ○ 행사운영 지원 | 2,404,000원*1회 | 2,404 | 2,480 | △76 |
| ○ 사전답사(만찬장 등) | 200,000원*1회 | 200 | 200 | 0 |
| 202 여비 | | 8,160 | 7,120 | 1,040 |
| 01 국내여비 | | 8,160 | 7,120 | 1,040 |
| ○ 일 비 | 12,500원*3일*34명 | 1,275 | 1,200 | 75 |
| ○ 숙박료 | 70,000원*4일*17명 | 4,760 | 3,920 | 840 |
| ○ 식 비 | 25,000원*5일*17명 | 2,125 | 2,000 | 125 |
| 203 업무추진비 | | 18,664 | 22,000 | △3,336 |
| 03 시책추진업무추진비 | | 18,664 | 22,000 | △3,336 |
| ○ 참가선수 격려(만찬) | 35,000원*200명 | 7,000 | 7,000 | 0 |
| ○ 해단식 | | 0 | 3,500 | △3,500 |
| ○ 대회 참가선수 훈련 격려 | 82,000원*27개 종목 | 2,214 | 1,750 | 464 |
| ○ 현지격려금 | 300,000원*27개 종목 | 8,100 | 8,100 | 0 |
| ○ 입장부격려금 | | 0 | 300 | △300 |
| ○ 대회참가선수 현지 격려(음료 등) | 50,000원*27개 종목 | 1,350 | 1,350 | 0 |
| 301 일반보조금 | | 88,400 | 92,400 | △4,000 |
| 11 행사실비지원금 | | 88,400 | 92,400 | △4,000 |
| ○ 종목별 감독수당 | 500,000원*31명 | 15,500 | 15,500 | 0 |
| ○ 참가선수 훈련수당(교통비 등) | 150,000원*270명 | 40,500 | 43,500 | △3,000 |
| ○ 참가선수 출전수당 | 100,000원*324명 | 32,400 | 33,400 | △1,000 |
| 307 민간이전 | | 257,610 | 250,200 | 7,410 |
| 04 단체보조금 | | 257,610 | 250,200 | 7,410 |
| ○ 출전 종목 강화훈련 및 용품구입 | | 200,020 | 181,000 | 19,020 |

2026년 (일 반) 체 육 회 본 예 산(안)

| 사업유형·단위(회계)·세부사업·편성목·통계목 | 산출내역 | 예산액 | 전년도예산액 | 비교증감 |
|----------------------------|---------------------------------------|----------------|----------------|----------------|
| · 급식비 | 2,956,000원*27개 종목 | 79,812 | 70,200 | 9,612 |
| · 시설사용료 등 | 2,700,000원*2개 종목 3,000,000원*5개 종목 | 20,400 | 16,000 | 4,400 |
| · 용품비 등 | 346,000원*250명 | 86,500 | 94,800 | |
| · 운영비 | 3,000원*100명*14일 3,000원*253명*12일 | 13,308 | 0 | 13,308 |
| ○ 현지경비(식비 등) | 2,100,000원*25개 종목 2,545,000원*2개 종목 | 57,590 | 43,200 | 14,390 |
| 경기도 체육대회 참가선수 육성 지원 | | 280,000 | 330,000 | △50,000 |
| 203 업무추진비 | | 500 | 2,000 | △1,500 |
| 03 시책추진업무추진비 | | 500 | 2,000 | △1,500 |
| ○ 선수 및 관계자 간담회 | 20,000원*25개 종목 | 500 | 2,000 | △1,500 |
| 301 일반보전금 | | 279,500 | 326,000 | △46,500 |
| 11 행사실비지원금 | | 279,500 | 326,000 | △46,500 |
| ○ 우수선수 지원금 | | 241,500 | 286,000 | △44,500 |
| · 1등급 | 1,200,000원*3명*4개월 | 14,400 | 33,600 | △19,200 |
| · 2등급 | 1,000,000원*14명*4개월 | 56,000 | 12,000 | 44,000 |
| · 3등급 | 800,000원*23명*4개월 | 73,600 | 188,800 | △115,200 |
| · 4등급 | 600,000원*7명*3개월 | 12,600 | 7,200 | 5,400 |
| · 5등급 | 500,000원*5명*3개월 | 7,500 | 10,500 | △3,000 |
| · 6등급 | 400,000원*52명*3개월 | 62,400 | 6,000 | 56,400 |
| · 7등급 | 300,000원*4명*3개월 | 3,600 | 8,100 | △4,500 |
| · 8등급 | 200,000원*19명*3개월 | 11,400 | 19,800 | △8,400 |
| ○ 실무자 지원금 | 200,000원*19명*10개월 | 38,000 | 40,000 | △2,000 |
| 전국체육대회 참가 지원 | | 19,630 | 19,630 | 0 |
| 201 일반운영비 | | 507 | 620 | △113 |
| 01 사무관리비 | | 207 | 100 | 107 |
| ○ 일반수용비(통행료) | | 0 | 100 | △100 |
| ○ 차량임차료 | 207,000원*1회 | 207 | 0 | 207 |
| 02 공공운영비 | | 160 | 320 | △160 |

2026년 (일반) 체육회 본예산(안)

| 사업유형·단위(회계)·세부사업·편성목·통계목 | 산출내역 | 예산액 | 전년도예산액 | 비교증감 |
|--------------------------|-----------------|---------------|---------------|-------------|
| ○ 차량유류비 | 1,600원*100리터*1회 | 160 | 320 | △160 |
| 03 행사운영비 | | 140 | 200 | △60 |
| ○ 행사운영 지원(현수막 등) | 70,000원*2회 | 140 | 200 | △60 |
| 202 여비 | | 2,263 | 1,280 | 983 |
| 01 국내여비 | | 2,263 | 1,280 | 983 |
| ○ 일 비 | 12,500원*3일*5명 | 188 | 240 | △52 |
| ○ 숙박료 | 70,000원*2일*5명 | 700 | 640 | 60 |
| ○ 식 비 | 25,000원*3일*5명 | 375 | 400 | △25 |
| ○ 항공료 | 200,000원*5명*1회 | 1,000 | 0 | 1,000 |
| 203 업무추진비 | | 16,860 | 17,730 | △870 |
| 03 시책추진업무추진비 | | 16,860 | 17,730 | △870 |
| ○ 선수 및 관계자 간담회 | 30,000원*22명*1회 | 660 | 1,470 | △810 |
| ○ 현지격려금(선수, 감독, 코치) | 200,000원*40명*2회 | 16,000 | 16,000 | 0 |
| ○ 현지격려(음료구입 등) | 20,000원*10개종목 | 200 | 260 | △60 |
| 소년체전 참가선수단 지원 | | 8,000 | 8,000 | 0 |
| 201 일반운영비 | | 340 | 440 | △100 |
| 01 사무관리비 | | 0 | 50 | △50 |
| ○ 일반수용비(통행료) | | 0 | 50 | △50 |
| 02 공공운영비 | | 200 | 240 | △40 |
| ○ 차량유류비 | 2,000원*100리터*1회 | 200 | 240 | △40 |
| 03 행사운영비 | | 140 | 150 | △10 |
| ○ 행사운영 지원(현수막 등) | 70,000원*2회 | 140 | 150 | △10 |
| 202 여비 | | 1,090 | 900 | 190 |
| 01 국내여비 | | 1,090 | 900 | 190 |
| ○ 일 비 | 12,500원*3일*4명 | 150 | 180 | △30 |
| ○ 숙박료 | 80,000원*2일*4명 | 640 | 420 | 220 |
| ○ 식 비 | 25,000원*3일*4명 | 300 | 300 | 0 |

2026년 (일 반) 체 육 회 본 예 산(안)

| 사업유형·단위(회계)·세부사업·편성목·통계목 | 산출내역 | 예산액 | 전년도예산액 | 비교증감 |
|--------------------------|--------------------|----------------|----------------|---------------|
| 203 업무추진비 | | 6,570 | 6,660 | △90 |
| 03 시책추진업무추진비 | | 6,570 | 6,660 | △90 |
| ○ 선수 및 지도자 격려금 | 200,000원*30명 | 6,000 | 6,000 | 0 |
| ○ 소년체전 참가자 간담회(격려 음료 등) | 30,000원*19명 | 570 | 660 | △90 |
| 시장기 체육대회 개최지원 | | 272,900 | 240,000 | 32,900 |
| 201 일반운영비 | | 63,300 | 50,400 | 12,900 |
| 01 사무관리비 | | 20,000 | 17,500 | 2,500 |
| ○ 상장제작 | 8,000원*2,500개 | 20,000 | 17,500 | 2,500 |
| 02 공공운영비 | | 26,100 | 16,100 | 10,000 |
| ○ 보험료(주최자배상책임보험) | 2,610,000원*10개월 | 26,100 | 16,100 | 10,000 |
| 03 행사운영비 | | 17,200 | 16,800 | 400 |
| ○ 트로피, 메달 제작 | 100,000원*43개 종목*4개 | 17,200 | 16,800 | 400 |
| 203 업무추진비 | | 600 | 600 | 0 |
| 03 시책추진업무추진비 | | 600 | 600 | 0 |
| ○ 종목단체 간담회 | 100,000원*4회 | 400 | 400 | 0 |
| ○ 종목 격려 | 20,000원*10개 종목 | 200 | 200 | 0 |
| 307 민간이전 | | 209,000 | 189,000 | 20,000 |
| 04 단체보조금 | | 209,000 | 189,000 | 20,000 |
| ○ 종목별 지원 | 4,750,000원*44개 종목 | 209,000 | 189,000 | 20,000 |
| 의장기 체육대회 개최 지원 | | 120,000 | 100,000 | 20,000 |
| 201 일반운영비 | | 23,000 | 19,100 | 3,900 |
| 02 공공운영비 | | 10,000 | 7,600 | 2,400 |
| ○ 보험료(주최자배상책임보험) | 500,000원*20개 종목 | 10,000 | 7,600 | 2,400 |
| 03 행사운영비 | | 13,000 | 11,500 | 1,500 |
| ○ 우승기, 메달, 트로피 등 | 650,000원*20개 종목 | 13,000 | 7,500 | 5,500 |
| 203 업무추진비 | | 1,000 | 900 | 100 |
| 03 시책추진업무추진비 | | 1,000 | 900 | 100 |

2026년 (일 반) 체 육 회 본 예 산(안)

| 사업유형·단위(회계)·세부사업·편성목·통계목 | 산출내역 | 예산액 | 전년도예산액 | 비교증감 |
|-----------------------------|-------------------|---------------|---------------|----------------|
| ○ 종목단체 정담회 및 격려 | 50,000원*20개 종목 | 1,000 | 900 | 100 |
| 307 민간이전 | | 96,000 | 80,000 | 16,000 |
| 04 단체보조금 | | 96,000 | 80,000 | 16,000 |
| ○ 종목별 보조금 지원 | 4,800,000원*20개 종목 | 96,000 | 80,000 | 16,000 |
| 남양주시체육회장배 체육대회 개최 지원 | | 20,000 | 30,000 | △10,000 |
| 101 인건비 | | 1,200 | 0 | 1,200 |
| 01 보수 | | 1,200 | 0 | 1,200 |
| ○ 심판비 | 150,000원*4명*2일 | 1,200 | 0 | 1,200 |
| 201 일반운영비 | | 3,800 | 0 | 3,800 |
| 02 공공운영비 | | 200 | 0 | 200 |
| ○ 보험료 | 200,000원*1회 | 200 | 0 | 200 |
| 03 행사운영비 | | 3,600 | 0 | 3,600 |
| ○ 대관료 | 300,000원*1회 | 300 | 0 | 300 |
| ○ 운영비 | 40,000원*1회 | 40 | 0 | 40 |
| ○ 용품구입비 | 1,200,000원*1회 | 1,200 | 0 | 1,200 |
| ○ 현수막 | 150,000원*2개 | 300 | 0 | 300 |
| ○ 메달제작 | 10,000원*60개 | 600 | 0 | 600 |
| ○ 구급차 | 400,000원*2일 | 800 | 0 | 800 |
| ○ 급식비 | 9,000원*10명*2식*2일 | 360 | 0 | 360 |
| 307 민간이전 | | 15,000 | 30,000 | △15,000 |
| 04 단체보조금 | | 15,000 | 30,000 | △15,000 |
| ○ 종목별 단체보조금 | 5,000,000원*3개대회 | 15,000 | 30,000 | △15,000 |
| 생활체육 동호인 클럽 육성지원 | | 78,000 | 70,000 | 8,000 |
| 201 일반운영비 | | 24,700 | 19,000 | 5,700 |
| 02 공공운영비 | | 12,800 | 8,000 | 4,800 |
| ○ 보험료(주최자배상책임보험) | 1,600,000원*8개월 | 12,800 | 8,000 | 4,800 |
| 03 행사운영비 | | 11,900 | 11,000 | 900 |

2026년 (일반) 체육회 본예산(안)

| 사업유형·단위(회계)·세부사업·편성목·통계목 | 산출내역 | 예산액 | 전년도예산액 | 비교증감 |
|---------------------------|-----------------|----------------|----------------|---------------|
| ○ 현수막 제작 | 100,000원*9식 | 900 | 1,000 | △100 |
| ○ 대관 임차료 | 1,375,000원*8개월 | 11,000 | 10,000 | 1,000 |
| 203 업무추진비 | | 200 | 200 | 0 |
| 03 시책추진업무추진비 | | 200 | 200 | 0 |
| ○ 종목 격려 | 50,000원*4회 | 200 | 200 | 0 |
| 307 민간이전 | | 53,100 | 50,800 | 2,300 |
| 04 단체보조금 | | 53,100 | 50,800 | 2,300 |
| ○ 종목별 지원 | 5,900,000원*9개종목 | 53,100 | 50,800 | 2,300 |
| 경기도 생활체육 대축전 참가 지원 | | 148,950 | 135,300 | 13,650 |
| 201 일반운영비 | | 28,780 | 27,510 | 1,270 |
| 01 사무관리비 | | 20,445 | 18,950 | 1,495 |
| ○ 단체복 | 100,000원*200벌 | 20,000 | 18,400 | 1,600 |
| ○ 심사위원 수당 | 100,000원*4명 | 400 | 400 | 0 |
| ○ 일반수용비(통행료) | 15,000원*3대 | 45 | 150 | △105 |
| 02 공공운영비 | | 513 | 432 | 81 |
| ○ 차량유류비 | 1,800원*3대*95리터 | 513 | 432 | 81 |
| 03 행사운영비 | | 7,822 | 8,128 | △306 |
| ○ 입장식 및 행사운영 지원 | 1,000,000원*1회 | 1,000 | 1,500 | △500 |
| ○ 선수 보험료 | 2,812,000원*1회 | 2,812 | 2,178 | 634 |
| ○ 종목별 필승 현수막 | 70,000원*33개 종목 | 2,310 | 1,750 | 560 |
| ○ 사전답사 | 200,000원*1회 | 200 | 200 | 0 |
| ○ 차량 렌탈비 | 750,000원*2대 | 1,500 | 1,500 | 0 |
| ○ 차량 렌탈비(입장부 버스임차) | | 0 | 1,000 | △1,000 |
| 202 여비 | | 5,920 | 5,920 | 0 |
| 01 국내여비 | | 5,920 | 5,920 | 0 |
| ○ 일 비 | 15,000원*4일*16명 | 960 | 960 | 0 |
| ○ 숙박비 | 70,000원*3일*16명 | 3,360 | 3,360 | 0 |

2026년 (일반) 체육회 본예산(안)

| 사업유형·단위(회계)·세부사업·편성목·통계목 | 산출내역 | 예산액 | 전년도예산액 | 비교증감 |
|--------------------------|-------------------|---------------|---------------|---------------|
| ○ 급식비 | 25,000원*4일*16명 | 1,600 | 1,600 | 0 |
| 203 업무추진비 | | 17,150 | 16,050 | 1,100 |
| 03 시책추진업무추진비 | | 17,150 | 16,050 | 1,100 |
| ○ 선수 격려만찬 | 35,000원*200명 | 7,000 | 7,000 | 0 |
| ○ 대회참가선수 현지 격려(음료 등) | 50,000원*29개 종목 | 1,450 | 1,250 | 200 |
| ○ 현지격려금 | 300,000원*29개 종목 | 8,700 | 7,500 | 1,200 |
| 307 민간이전 | | 97,100 | 85,820 | 11,280 |
| 04 단체보조금 | | 97,100 | 85,820 | 11,280 |
| ○ 교통비 | 10,000원*2일*600명 | 12,000 | 9,600 | 2,400 |
| ○ 숙박비 | 80,000원*1박*80실 | 6,400 | 6,400 | 0 |
| ○ 급식비 | 9,000원*3식*2일*600명 | 32,400 | 25,920 | 6,480 |
| ○ 용품비 | 80,000원*540명 | 43,200 | 41,600 | 1,600 |
| ○ 운영비 | 100,000원*31개종목 | 3,100 | 2,300 | 800 |
| 전국 생활체육 대축전 참가 지원 | | 8,000 | 8,000 | 0 |
| 201 일반운영비 | | 346 | 395 | △49 |
| 01 사무관리비 | | 60 | 60 | 0 |
| ○ 일반수용비(통행료) | 60,000원*1회 | 60 | 60 | 0 |
| 02 공공운영비 | | 216 | 135 | 81 |
| ○ 차량유류비 | 1,800원*120리터*1대 | 216 | 135 | 81 |
| 03 행사운영비 | | 70 | 200 | △130 |
| ○ 행사운영 지원(현수막 등) | 70,000원*1회 | 70 | 200 | △130 |
| 202 여비 | | 1,020 | 725 | 295 |
| 01 국내여비 | | 1,020 | 725 | 295 |
| ○ 일 비 | 25,000원*2일*6명 | 300 | 125 | 175 |
| ○ 숙박료 | 70,000원*1일*6명 | 420 | 350 | 70 |
| ○ 식 비 | 25,000원*2일*6명 | 300 | 250 | 50 |
| 203 업무추진비 | | 6,634 | 6,880 | △246 |

2026년 (일 반) 체 육 회 본 예 산(안)

| 사업유형·단위(회계)·세부사업·편성목·통계목 | 산출내역 | 예산액 | 전년도예산액 | 비교증감 |
|--------------------------|-------------------------|----------------|----------------|--------------|
| 03 시책추진업무추진비 | | 6,634 | 6,880 | △246 |
| ○ 현지격려금 | 200,000원*30명 | 6,000 | 6,600 | △600 |
| ○ 현지격려 음료 구입 등 | 634,000원*1회 | 634 | 280 | 354 |
| 생활체육교실 상설운영 | | 165,527 | 160,000 | 5,527 |
| 101 인건비 | | 85,000 | 79,900 | 5,100 |
| 01 보수 | | 85,000 | 79,900 | 5,100 |
| ○ 외부음 외 10개 읍면동 | | 60,000 | 66,500 | △6,500 |
| · 외부음 외 3개소(주5회) | 50,000원*1시간*151회*4개소*1명 | 30,200 | 0 | 30,200 |
| · 오남읍 외 5개소(주3회) | 50,000원*1시간*89회*6개소*1명 | 26,700 | 0 | 26,700 |
| · 금곡동(주2회) | 50,000원*1시간*62회*1개소*1명 | 3,100 | 0 | 3,100 |
| ○ 생활체육교실 강사비 | | 25,000 | 13,400 | 11,600 |
| · 패밀리볼링 아카데미(주1회) | 50,000원*2시간*10회*1개소*2명 | 2,000 | 4,800 | △2,800 |
| · 유소년 탁구 아카데미(주2회) | 50,000원*2시간*24회*1명 | 2,400 | 0 | 2,400 |
| · 건강마라톤 아카데미(주1회) | 50,000원*2시간*28회*2명 | 5,600 | 5,600 | 0 |
| · 유소년배구 아카데미(주1회) | 50,000원*2시간*28회*2명 | 5,600 | 0 | 5,600 |
| · 어린이 빙상 아카데미(월1회) | 50,000원*2시간*6회*3명 | 1,800 | 0 | 1,800 |
| · 에어로빅힙합 아카데미(주1회) | 50,000원*2시간*40회*1명 | 4,000 | 0 | 4,000 |
| · 궁도아카데미(주3회) | 50,000원*2시간*36회*1명 | 3,600 | 0 | 3,600 |
| 201 일반운영비 | | 29,767 | 29,340 | 427 |
| 01 사무관리비 | | 11,400 | 11,570 | △170 |
| ○ 앰프대여(수리 등) | 600,000원*2회 | 1,200 | 1,280 | △80 |
| ○ 테니스교실 등 용품구입비 | 4,800,000원*2회 | 9,600 | 9,990 | △390 |
| ○ 심사위원 수당 | 100,000원*3명*2회 | 600 | 300 | 300 |
| 02 공공운영비 | | 11,050 | 7,630 | 3,420 |
| ○ 보험료(주최자배상책임보험) | 1,381,250원*8개 교실 | 11,050 | 7,630 | 3,420 |
| 03 행사운영비 | | 7,317 | 10,140 | △2,823 |
| ○ 현수막(교실, 홍보) | 66,000원*54식 | 3,564 | 3,640 | △76 |

2026년 (일반) 체육회 본예산(안)

| 사업유형·단위(회계)·세부사업·편성목·통계목 | 산출내역 | 예산액 | 전년도예산액 | 비교증감 |
|----------------------------------|-----------------------------|----------------|----------------|---------------|
| ○ 패밀리볼링교실(시설사용료) | 20,000원*16회 | 2,000 | 4,800 | △2,800 |
| ○ 유소년배구교실(시설사용료) | 120,000원*5회 | 602 | 0 | 602 |
| ○ 어린이빙상 교실(시설사용료) | 145,000원*6회 | 873 | 0 | 873 |
| ○ 사무용품(수료증 제작) | 139,000원*2회 | 278 | 1,040 | △762 |
| 301 일반보전금 | | 50,760 | 50,760 | 0 |
| 11 행사실비지원금 | | 50,760 | 50,760 | 0 |
| ○ 휴먼북 강사수당 | | 50,400 | 50,400 | 0 |
| · 주강사 | 30,000원*2시간*12회*14개소*3기수 | 30,240 | 30,240 | 0 |
| · 보조강사 | 10,000원*2시간*2명*12회*14개소*3기수 | 20,160 | 20,160 | 0 |
| ○ 자문단 수당 | 30,000원*2시간*6회*1명 | 360 | 360 | 0 |
| 남양주시장기 전국 배드민턴 대회 개최 지원 | | 20,000 | 20,000 | 0 |
| 307 민간이전 | | 20,000 | 20,000 | 0 |
| 04 단체보조금 | | 20,000 | 20,000 | 0 |
| ○ 남양주시장기 전국 배드민턴대회 개최 지원 | 20,000,000원*1회 | 20,000 | 20,000 | 0 |
| 남양주시 태권도 협회 태권도 시범단 운영 지원 | | 130,000 | 130,000 | 0 |
| 101 인건비 | | 27,000 | 25,000 | 2,000 |
| 01 보수 | | 27,000 | 25,000 | 2,000 |
| ○ 코치수당 | 30,000원*30시간*10개월*3명 | 27,000 | 25,000 | 2,000 |
| 307 민간이전 | | 103,000 | 105,000 | △2,000 |
| 04 단체보조금 | | 103,000 | 105,000 | △2,000 |
| ○ 태권도 시범단 대회 운영 지원 | 103,000,000원*1회 | 103,000 | 105,000 | △2,000 |
| 남양주시장기 먹골배 테니스 대회 개최지원 | | 10,000 | 10,000 | 0 |
| 201 일반운영비 | | 10,000 | 10,000 | 0 |
| 04 단체보조금 | | 10,000 | 10,000 | 0 |
| ○ 남양주시장기 먹골배 테니스 대회 개최지원 | 10,000,000원*1회 | 10,000 | 10,000 | 0 |
| 한강 걷기대회 개최 지원 | | 35,000 | 0 | 35,000 |
| 307 민간이전 | | 35,000 | 0 | 35,000 |

2026년 (일반) 체육회 본예산(안)

| 사업유형·단위(회계)·세부사업·편성목·통계목 | 산출내역 | 예산액 | 전년도예산액 | 비교증감 |
|--------------------------|---|----------------|----------------|---------------|
| 02 공공운영비 | | 1,000 | 0 | 1,000 |
| ○ 보험비 | 1,000,000원*1회 | 1,000 | 0 | 1,000 |
| 03 행사운영비 | | 34,000 | 0 | 34,000 |
| ○ 대회준비비용(인쇄물 등) | 10,000,000원*1회 | 10,000 | 0 | 10,000 |
| ○ 각종 임차료 | 10,000,000원*1회 | 10,000 | 0 | 10,000 |
| ○ 접수 홈페이지 제작 및 운영 | 2,000,000원*1회 | 2,000 | 0 | 2,000 |
| ○ 사회자 및 공연수당 | 1,000,000원*3팀*1회 | 3,000 | 0 | 3,000 |
| ○ 체험부스(사진 등) | 2,000,000원*1팀*1회 | 2,000 | 0 | 2,000 |
| ○ 구급차 | 400,000원*1팀*1회 | 400 | 0 | 400 |
| ○ 운영요원 급식비 | 진행요원 9,000원*230명*2식 사전답사 9,000원*30명*2식 | 4,680 | 0 | 4,680 |
| ○ 행사운영(세탁비 등) | 320,000원*1회 | 320 | 0 | 320 |
| ○ 체험부스운영 | 400,000원*4개 부스*1회 | 1,600 | 0 | 1,600 |
| 생활체육 종목 활성화 지원 | | 238,870 | 204,370 | 34,500 |
| 201 일반운영비 | | 5,600 | 10,200 | △4,600 |
| 02 공공운영비 | | 2,800 | 2,600 | 200 |
| ○ 보험료(주최자배상책임보험) | 400,000원*7개 종목 | 2,800 | 2,600 | 200 |
| 03 행사운영비 | | 2,800 | 7,600 | △4,800 |
| ○ 여성스포츠타회 개막식 | | 0 | 2,000 | △2,000 |
| ○ 대관료 | 400,000원*7개 종목 | 2,800 | 2,800 | 0 |
| ○ 트로피 제작 | | 0 | 2,800 | △2,800 |
| 202 여비 | | 2,720 | 680 | 2,040 |
| 01 국내여비 | | 2,720 | 680 | 2,040 |
| ○ 일비 | 25,000원*4명*2일*4회 | 800 | 200 | 600 |
| ○ 식비 | 25,000원*4명*2일*4회 | 800 | 200 | 600 |
| ○ 숙박료 | 70,000원*4명*4회 | 1,120 | 280 | 840 |
| 203 업무추진비 | | 1,440 | 1,200 | 240 |
| 03 시책추진업무추진비 | | 1,440 | 1,200 | 240 |

2026년 (일 반) 체 육 회 본 예 산(안)

| 사업유형·단위(회계)·세부사업·편성목·통계목 | 산출내역 | 예산액 | 전년도예산액 | 비교증감 |
|--------------------------|--------------------|----------------|----------------|----------------|
| ○ 참가자 격려 | 30,000원*48개 종목 | 1,440 | 1,200 | 240 |
| 307 민간이전 | | 229,110 | 192,290 | 36,820 |
| 04 단체보조금 | | 229,110 | 192,290 | 36,820 |
| ○ 종목별 대회 참가 및 개최지원 | 4,335,625원*48개종목 | 208,110 | 171,290 | 36,820 |
| ○ 여성스포츠대회 | 3,000,000원*7개 종목 | 21,000 | 21,000 | 0 |
| 종목별 단체육성 지원 | | 86,400 | 82,800 | 3,600 |
| 307 민간이전 | | 86,400 | 82,800 | 3,600 |
| 04 단체보조금 | | 86,400 | 82,800 | 3,600 |
| ○ 도민체전 출전종목 육성(종목단체) | 200,000원*24개종목*12월 | 57,600 | 50,400 | 7,200 |
| ○ 도민체전 출전종목 육성(미가입단체) | 100,000원*2개종목*12월 | 2,400 | 1,200 | 1,200 |
| ○ 일반종목 육성 | 100,000원*22개종목*12월 | 26,400 | 31,200 | △4,800 |
| 체육시설 민간위탁 운영관리 | | 175,600 | 0 | 175,600 |
| 201 일반운영비 | | 116,700 | 0 | 116,700 |
| 01 사무관리비 | | 66,608 | 0 | 66,608 |
| ○ 일반수용비(홍보물, 소모품 등) | 1,210,000원*12개월 | 14,520 | 0 | 14,520 |
| ○ 관리용역비(무인경비, 청소비 등) | 4,274,000원*12개월 | 51,288 | 0 | 51,288 |
| ○ 회계감사수수료 | 600,000원*1회 | 600 | 0 | 600 |
| ○ 민원 및 사업수행 회의비 | 50,000원*4회 | 200 | 0 | 200 |
| 02 공공운영비 | | 50,092 | 0 | 50,092 |
| ○ 공공요금(전기, 수도, 통신, 우편등) | 3,447,500원*12개월 | 41,370 | 0 | 41,370 |
| ○ 제세금(지방소득세) | 182,000원*1회 | 182 | 0 | 182 |
| ○ 환경개선 소모품 | 205,000원*12개월 | 2,460 | 0 | 2,460 |
| ○ 안전사고보험 부담금 및 배상금 | 200,000원*3회*4개소 | 2,400 | 0 | 2,400 |
| ○ 각종 지급수수료(본인인증 등) | 1,260,000원*1회 | 1,260 | 0 | 1,260 |
| ○ 안전점검비(소방, 전기) | 300,000원*4개소 | 1,200 | 0 | 1,200 |
| ○ 연료(예초기, 송풍기) | 1,800원*10리터*10회 | 720 | 0 | 720 |
| ○ CCTV 유지보수 | 500,000원*1회 | 500 | 0 | 500 |

2026년 (일 반) 체 육 회 본 예 산(안)

| 사업유형·단위(회계)·세부사업·편성목·통계목 | 산출내역 | 예산액 | 전년도예산액 | 비교증감 |
|--------------------------------------|--------------------|----------------|---------------|----------------|
| 206 재료비 | | 2,000 | 0 | 2,000 |
| 01 재료비 | | 2,000 | 0 | 2,000 |
| ○ 기계설비물품(과녁, 샷받이) | 500,000원*3회 | 1,500 | 0 | 1,500 |
| ○ 전기자재 및 공구구입(천장등) | 50,000원*10회 | 500 | 0 | 500 |
| 401 시설비 및 부대비 | | 46,900 | 0 | 46,900 |
| 01 시설부대비 | | 46,900 | 0 | 46,900 |
| ○ 수선 유지보수(전기, 기계, 조경 등) | 46,900,000원*1회 | 46,900 | 0 | 46,900 |
| 405 수탁자산취득비 | | 10,000 | 0 | 10,000 |
| 01 자산 및 물품취득비 | | 10,000 | 0 | 10,000 |
| ○ 사무용가구구입(책상, 의자 등) | 4,000,000원*1회 | 4,000 | 0 | 4,000 |
| ○ 컴퓨터 구입 | 1,500,000원*3대 | 4,500 | 0 | 4,500 |
| ○ 송풍기(에어블로워) | 500,000원*3대 | 1,500 | 0 | 1,500 |
| 체육진흥기금 사업 | | 241,991 | 90,000 | 151,991 |
| 전문체육대회 입상지원 | | 73,891 | 50,000 | 23,891 |
| 301 일반보상금 | | 73,891 | 50,000 | 23,891 |
| 09 행사실비보상금 | | 73,891 | 50,000 | 23,891 |
| ○ 전문체육대회 입상 지원 (경기도, 전국, 소년 체육대회) | 73,891,000원*1회 | 73,891 | 50,000 | 23,891 |
| 전문체육 역량강화 지원 | | 159,600 | 0 | 159,600 |
| 101 인건비 | | 159,600 | 0 | 159,600 |
| 01 보수 | | 159,600 | 0 | 159,600 |
| ○ 기본급 | | 159,600 | 0 | 159,600 |
| · 감독 | 2,390,000원*1명*12개월 | 28,680 | 0 | 28,680 |
| · 볼링 선수 | 2,020,000원*5명*12개월 | 121,200 | 0 | 121,200 |
| · 당구 선수 | 810,000원*1명*12개월 | 9,720 | 0 | 9,720 |
| 남양주시 체육계 성폭력 등 폭력 예방교육 | | 8,500 | 0 | 8,500 |
| 203 일반운영비 | | 6,700 | 0 | 6,700 |
| 01 사무관리비 | | 3,700 | 0 | 3,700 |

2026년 (일반) 체육회 본예산(안)

| 사업유형·단위(회계)·세부사업·편성목·통계목 | 산출내역 | 예산액 | 전년도예산액 | 비교증감 |
|--------------------------|----------------------|----------------|----------------|--------------|
| ○ 현수막 제작 | 826,000원*1식 | 826 | 0 | 826 |
| ○ 사무용품구입 | 8,000원*200명 | 1,600 | 0 | 1,600 |
| ○ 강사료 | 637,000원*2회 | 1,274 | 0 | 1,274 |
| 02 공공운영비 | | 800 | 0 | 800 |
| ○ 대관 임차료 | 800,000원*1회 | 800 | 0 | 800 |
| 03 행사운영비 | | 2,200 | 0 | 2,200 |
| ○ 대관 임차료 | 1,200,000원*1회 | 1,200 | 0 | 1,200 |
| ○ 청소용역비 | 1,000,000원*1회 | 1,000 | 0 | 1,000 |
| 203 업무추진비 | | 1,800 | 0 | 1,800 |
| 03 시책추진업무추진비 | | 1,800 | 0 | 1,800 |
| ○ 각종 회의개최 | 450,000원*4회 | 1,800 | 0 | 1,800 |
| 도비보조금 사업 | | 150,500 | 150,500 | 0 |
| 경기도체육육성지원 | | 100,000 | 100,000 | 0 |
| 307 민간이전 | | 100,000 | 100,000 | 0 |
| 04 단체보조금 | | 100,000 | 100,000 | 0 |
| ○ 경기도 체육진흥 공모사업 | 20,000,000원*5개종목 | 100,000 | 100,000 | 0 |
| 경기스포츠클럽 육성 지원 | | 30,500 | 30,500 | 0 |
| 101 인건비 | | 20,000 | 20,000 | 0 |
| 01 보수 | | 20,000 | 20,000 | 0 |
| ○ 매니저활동비 | 400,000원*8개월*2명 | 6,400 | 6,400 | 0 |
| ○ 강사수당 | 50,000원*17시간*2개부*8개월 | 13,600 | 13,600 | 0 |
| 201 일반운영비 | | 10,500 | 10,500 | 0 |
| 03 행사운영비 | | 10,500 | 10,500 | 0 |
| ○ 현수막 등 | 50,000원*4개*2개 종목 | 400 | 400 | 0 |
| ○ 시설사용료 | 600,000원*8개월*2개 단체 | 9,600 | 9,600 | 0 |
| ○ 운영비(사무용품, 용품 등) | 500,000원*1회 | 500 | 500 | 0 |

2026년 (일 반) 체 육 회 본 예 산(안)

| 사업유형·단위(회계)·세부사업·편성목·통계목 | 산출내역 | 예산액 | 전년도예산액 | 비교증감 |
|--------------------------|----------------------|---------------|----------|---------------|
| 경기도 생활체육동호회 리그 | | 20,000 | 20,000 | 0 |
| 101 인건비 | | 8,500 | 8,500 | 0 |
| 01 보수 | | 8,500 | 8,500 | 0 |
| ○ 매니저수당 | 500,000원*5개월 | 2,500 | 2,500 | 0 |
| ○ 심판수당 | 100,000원*4명*2개부*5회 | 4,000 | 4,000 | 0 |
| ○ 보조요원수당 | 100,000원*2명*2개부*5회 | 2,000 | 2,000 | 0 |
| 201 일반운영비 | | 11,000 | 11,000 | 0 |
| 02 공공운영비 | | 1,000 | 1,000 | 0 |
| ○ 보험료 | 200,000원*5회 | 1,000 | 1,000 | 0 |
| 03 행사운영비 | | 10,000 | 10,000 | 0 |
| ○ 대관 임차료 | 1,600,000원*5회 | 8,000 | 8,000 | 0 |
| ○ 운영비(사무용품, 용품 등) | 1,000,000원*2개부 | 2,000 | 2,000 | 0 |
| 202 여비 | | 100 | 100 | 0 |
| 01 국내여비 | | 100 | 100 | 0 |
| ○ 활동여비 | 20,000원*1명*5회 | 100 | 100 | 0 |
| 203 업무추진비 | | 400 | 400 | 0 |
| 03 시책추진업무추진비 | | 400 | 400 | 0 |
| ○ 운영 회의 개최 | 20,000원*10명*2회 | 400 | 400 | 0 |
| 도교육청비 보조금 사업 | | 64,000 | 0 | 64,000 |
| 초등스포츠클럽 육성지원 | 도교육청비 100%(64,000천원) | 64,000 | 0 | 64,000 |
| 101 인건비 | | 50,400 | 0 | 50,400 |
| 01 보수 | | 50,400 | 0 | 50,400 |
| ○ 강사비 | 40,000원*30시간*42개 클럽 | 50,400 | 0 | 50,400 |
| 201 일반운영비 | | 13,600 | 0 | 13,600 |
| 03 행사운영비 | | 13,600 | 0 | 13,600 |
| ○ 시군체육회 기본운영비 | 500,000원*2회 | 1,000 | 0 | 1,000 |
| ○ 클럽 운영비 | 300,000원*42개 클럽 | 12,600 | 0 | 12,600 |

2026년 (일반) 체육회 본예산(안)

| 사업유형·단위(회계)·세부사업·편성목·통계목 | 산출내역 | 예산액 | 전년도예산액 | 비교증감 |
|--------------------------|---------------------------------------|---------|---------|---------|
| 시교육청비보조금 사업 | | 292,000 | 280,000 | 12,000 |
| G-스포츠클럽 운영지원 | 시비50%(146,000천원) 교육청50%(146,000천원) | 292,000 | 280,000 | 12,000 |
| 101 인건비 | | 232,680 | 190,160 | 42,520 |
| 01 보수 | | 232,680 | 190,160 | 42,520 |
| ○ 매니저 기본급(개인부담금포함) | 2,500,000원*10개월 | 25,000 | 25,000 | 0 |
| ○ 4대보험(사업자부담금) | 300,000원*10개월 | 3,000 | 3,000 | 0 |
| ○ 매니저 연가보상비 | 100,000원*9일 | 900 | 1,000 | △100 |
| ○ 강사수당 | | 196,280 | 152,760 | 43,520 |
| · 육상, 수영, 볼링 | 40,000원*701시간*3명 | 84,120 | 70,200 | 13,920 |
| · 배드민턴 1, 2, 3 | 40,000원*701시간*3명 | 84,120 | 82,560 | 1,560 |
| · 테니스 | 40,000원*701시간 | 28,040 | 0 | 28,040 |
| ○ 대회출전 강사 수당 | | 7,500 | 8,400 | △900 |
| · 볼링 | 12,500원*8시간*20회 | 2,000 | 800 | 1,200 |
| · 배드민턴 1, 2 | 12,500원*8시간*20회*2개클럽 | 4,000 | 4,000 | 0 |
| · 배드민턴 3 | 12,500원*8시간*15회 | 1,500 | 2,000 | △500 |
| 201 일반운영비 | | 55,620 | 86,440 | △30,820 |
| 01 사무관리비 | | 15,900 | 25,740 | △9,840 |
| ○ 사무용품비 | 100,000원*8회 | 800 | 600 | 200 |
| ○ 강사교육비 | 100,000원*7개클럽 | 700 | 0 | 700 |
| ○ 대관료 | | 12,200 | 23,340 | △11,140 |
| · 배드민턴 1 | 240,000원*10회 200,000원*2회 | 2,800 | 3,000 | △200 |
| · 배드민턴 2 | 2,100,000원*2회 | 4,200 | 3,000 | 1,200 |
| · 배드민턴 3 | 100,000원*12회 | 1,200 | 3,000 | △1,800 |
| · 볼링 | 1,000,000원*4회 | 4,000 | 12,000 | △8,000 |
| ○ 위원회 참석 수당 | 100,000원*2회*7명 | 1,400 | 1,200 | 200 |
| ○ 회계감사비 | 100,000원*8회 | 800 | 600 | 200 |
| 02 공공운영비 | | 7,200 | 3,000 | 4,200 |

2026년 (일 반) 체 육 회 본 예 산(안)

| 사업유형·단위(회계)·세부사업·편성목·통계목 | 산출내역 | 예산액 | 전년도예산액 | 비교증감 |
|--------------------------|---------------------------|--------|--------|---------|
| ○ 보험료(주최자배상책임보험 등) | | 7,200 | 3,000 | 4,200 |
| · 배드민턴 1,2 | 1,500,000원*2개클럽 | 3,000 | 1,000 | 2,000 |
| · 배드민턴 3 | 800,000원*1개클럽 | 800 | 500 | 300 |
| · 육상, 수영 | 800,000원*2개클럽 | 1,600 | 1,000 | 600 |
| · 테니스 | 800,000원*1개클럽 | 800 | 0 | 800 |
| · 볼링 | 1,000,000원*1개클럽 | 1,000 | 500 | 500 |
| 03 행사운영비 | | 32,520 | 57,700 | △25,180 |
| ○ 홍보비(현수막, 전단지 등) | | 2,380 | 0 | 2,380 |
| · 배드민턴 1,2,3, 볼링 | 200,000원*2회*4개클럽 | 1,600 | 0 | 1,600 |
| · 육상, 수영, 테니스 | 130,000원*2회*3개클럽 | 780 | 0 | 780 |
| ○ 대회 출전 및 전지훈련비(현지경비) | | 15,260 | 36,280 | △21,020 |
| · 배드민턴 1 | 1,450,000원*4회 | 5,800 | 9,040 | △3,240 |
| · 배드민턴 2 | 2,480,000원*2회 | 4,960 | 9,040 | △4,080 |
| · 배드민턴 3 | 2,250,000원*2회 | 4,500 | 9,040 | △4,540 |
| ○ 용품비 | | 14,880 | 21,420 | △6,540 |
| · 볼링(유니폼, 보호대 등) | 1,220,000원*3회 | 3,660 | 0 | 3,660 |
| · 배드민턴 1(셔틀콕 등) | 40,000원*114타 | 4,560 | 7,140 | △2,580 |
| · 배드민턴 2(셔틀콕 등) | 50,000원*80타 | 4,000 | 7,140 | △3,140 |
| · 배드민턴 3(셔틀콕 등) | 60,000원*40타 65,000원*4개 | 2,660 | 7,140 | △4,480 |
| 202 여비 | | 900 | 1,000 | △100 |
| 01 국내여비 | | 900 | 1,000 | △100 |
| ○ 국내여비 | | 480 | 1,000 | △520 |
| · 일비 | 15,000원*5일*1명 | 75 | 0 | 75 |
| · 숙박료 | 70,000원*4일*1명 | 280 | 0 | 280 |
| · 식비 | 25,000원*5일*1명 | 125 | 0 | 125 |
| ○ 출장여비 | 20,000원*1명*21회 | 420 | 0 | 420 |
| 203 업무추진비 | | 2,800 | 2,400 | 400 |

2026년 (일반) 체육회 본예산(안)

| 사업유형·단위(회계)·세부사업·편성목·통계목 | 산출내역 | 예산액 | 전년도예산액 | 비교증감 |
|----------------------------|---|----------------|----------------|---------------|
| 03 시책추진업무추진비 | | 2,800 | 2,400 | 400 |
| ○ 각종 회의개최(운영위원회 등) | 200,000원*2회*7개클럽 | 2,800 | 2,400 | 400 |
| 국도시비보조금 사업 | | 402,288 | 388,752 | 13,536 |
| 일반생활체육지도자 배치(활동지원) | 국비기금 50%(100,572천원) 도비 25%(50,286천원) 시비 25%(50,286천원) | 201,144 | 194,376 | 6,768 |
| 101 인건비 | | 200,160 | 193,392 | 6,768 |
| 01 보수 | | 200,160 | 193,392 | 6,768 |
| ○ 기본급 | | 168,120 | 162,908 | 5,212 |
| · 생활체육지도자 | 2,335,000원*6명*12명 | 168,120 | 162,908 | 5,212 |
| ○ 퇴직적립금 | 2,335,000원*6명 | 14,010 | 13,576 | 434 |
| ○ 4대보험 부담금 | | 18,030 | 16,908 | 1,122 |
| · 국민연금 | 168,120,000원*4.75% | 7,986 | 7,331 | 655 |
| · 국민건강보험 | 168,120,000원*3.565% | 5,994 | 5,775 | 219 |
| · 장기요양보험 | 168,120,000원*0.4724% | 794 | 748 | 46 |
| · 고용보험 | 168,120,000원*1.15% | 1,933 | 1,873 | 60 |
| · 산재보험 | 168,120,000원*0.787% | 1,323 | 1,181 | 142 |
| 201 일반운영비 | | 984 | 984 | 0 |
| 03 행사운영비 | | 984 | 984 | 0 |
| ○ 지도활동 보험료 | 164,000원*6명 | 984 | 984 | 0 |
| 어르신생활체육지도자 배치(활동지원) | 국비기금 50%(100,080천원) 도비 25%(50,040천원) 시비 25%(50,040천원) | 201,144 | 194,376 | 6,768 |
| 101 인건비 | | 200,160 | 193,392 | 6,768 |
| 01 보수 | | 200,160 | 193,392 | 6,768 |
| ○ 기본급 | | 168,120 | 162,908 | 5,212 |
| · 생활체육지도자 | 2,335,000원*6명*12월 | 168,120 | 162,908 | 5,212 |
| ○ 퇴직적립금 | 2,335,000원*6명 | 14,010 | 13,576 | 434 |
| ○ 4대보험 부담금 | | 18,030 | 16,908 | 1,122 |
| · 국민연금 | 168,120,000원*4.75% | 7,986 | 7,331 | 655 |

2026년 (일반) 체육회 본예산(안)

| 사업유형·단위(회계)·세부사업·편성목·통계목 | 산출내역 | 예산액 | 전년도예산액 | 비교증감 |
|--------------------------|---|----------------|----------------|----------------|
| · 국민건강보험 | 168,120,000원*3.565% | 5,994 | 5,775 | 219 |
| · 장기요양보험 | 168,120,000원*0.4724% | 794 | 748 | 46 |
| · 고용보험 | 168,120,000원*1.15% | 1,933 | 1,873 | 60 |
| · 산재보험 | 168,120,000원*0.787% | 1,323 | 1,181 | 142 |
| 201 일반운영비 | | 984 | 984 | 0 |
| 03 행사운영비 | | 984 | 984 | 0 |
| ○ 지도활동 보험료 | 164,000원*6명 | 984 | 984 | 0 |
| 도시비보조금 사업 | | 14,256 | 14,256 | 0 |
| 일반어르신생활체육지도자 처우개선 | 도비 30%(4,277천원) 시비 70%(9,979천원) | 14,256 | 14,256 | 0 |
| 101 인건비 | | 14,256 | 14,256 | 0 |
| 01 보수 | | 14,256 | 14,256 | 0 |
| ○ 명절수당 | 500,000원*2회*12명 | 12,000 | 12,000 | 0 |
| ○ 법정부담금(4대보험, 퇴직적립금 등) | 1,128,000원*2회 | 2,256 | 2,256 | 0 |
| 자체사업 | | 427,638 | 452,302 | △24,664 |
| 이사회비 사업 | | 314,933 | 353,542 | △38,609 |
| 이사회 운영 | | 314,933 | 353,542 | △38,609 |
| 101 인건비 | | 30,822 | 1,200 | 29,622 |
| 01 보수 | | 30,822 | 1,200 | 29,622 |
| ○ 근속수당 | 50,000원*2명*12월 | 1,200 | 1,200 | 0 |
| ○ 퇴직적립금(전문체육 역량강화 지원) | 2,390,000원*1명 2,020,000원*5명 810,000원*1명 | 13,300 | 0 | 13,300 |
| ○ 4대보험 부담금(전문체육 역량강화 지원) | | 16,322 | 0 | 16,322 |
| - 국민연금 | 149,880,000원*4.75% | 7,112 | 0 | 7,112 |
| - 국민건강보험 | 149,880,000원*3.595% | 5,389 | 0 | 5,389 |
| - 장기요양보험 | 5,313,246원*13.14% | 709 | 0 | 709 |
| - 고용보험 | 149,880,000원*1.15% | 1,724 | 0 | 1,724 |
| - 산재보험 | 149,880,000원*0.926% | 1,388 | 0 | 1,388 |
| 201 일반운영비 | | 98,206 | 156,543 | △58,337 |

2026년 (일 반) 체 육 회 본 예 산(안)

| 사업유형·단위(회계)·세부사업·편성목·통계목 | 산출내역 | 예산액 | 전년도예산액 | 비교증감 |
|--------------------------|-----------------|---------------|---------------|----------|
| 01 사무관리비 | | 19,123 | 25,123 | △6,000 |
| ○ 일반수용비 | | 2,623 | 2,623 | 0 |
| ○ 이사회(정기, 임시) 책자유인 | 20,000원*120부*2회 | 4,800 | 4,800 | 0 |
| ○ 체육회장상 제작 | 100,000원*50개 | 5,000 | 9,000 | △4,000 |
| ○ 각종 위원회 참석 수당 | 100,000원*5명*7회 | 3,500 | 3,500 | 0 |
| ○ 홍보비(간판, 홍보물, 현수막 등) | 500,000*4회 | 2,000 | 4,000 | △2,000 |
| ○ 신문구독료 | 100,000원*12월 | 1,200 | 1,200 | 0 |
| 02 공공운영비 | | 2,420 | 2,420 | 0 |
| ○ 우편요금 | 1,000원*120명*6회 | 720 | 720 | 0 |
| ○ 시·군체육회장단 회비납부 | 1,000,000원*1회 | 1,000 | 1,000 | 0 |
| ○ 임원등기 수수료 | 700,000원*1회 | 700 | 700 | 0 |
| 03 행사운영비 | | 76,663 | 132,000 | △55,337 |
| ○ 이사 워크숍 | 264,000원*82명 | 21,663 | 39,000 | △17,337 |
| ○ 체육인의 밤 | 43,000,000원*1회 | 43,000 | 48,000 | △5,000 |
| ○ 임원단합대회 | 12,000,000원*1회 | 12,000 | 12,000 | 0 |
| ○ 체육회 30주년 기념 체육대회 | | 0 | 30,000 | △30,000 |
| ○ 임원활성화(분과별) | | 0 | 3,000 | △3,000 |
| 202 여비 | | 1,500 | 1,500 | 0 |
| 01 국내여비 | | 1,500 | 1,500 | 0 |
| ○ 국내여비 | 25,000원*5명*12회 | 1,500 | 1,500 | 0 |
| 203 업무추진비 | | 42,000 | 42,000 | 0 |
| 01 기관운영업무추진비 | | 16,000 | 16,000 | 0 |
| ○ 기관운영업무추진비 | 8,000,000원*2회 | 16,000 | 16,000 | 0 |
| 03 시책추진업무추진비 | | 26,000 | 26,000 | 0 |
| ○ 체육회 시책추진 | 5,000,000원*1회 | 5,000 | 5,000 | 0 |
| ○ 체육회 사무국 시책추진 | 3,000,000원*1회 | 3,000 | 3,000 | 0 |
| ○ 체육회 정책 시책추진 | 2,000,000원*1회 | 2,000 | 2,000 | 0 |

2026년 (일반) 체육회 본예산(안)

| 사업유형·단위(회계)·세부사업·편성목·통계목 | 산출내역 | 예산액 | 전년도예산액 | 비교증감 |
|-----------------------------|-----------------|----------------|----------------|---------------|
| ○ 위원회 정당회(인사,운영,스포츠공정위원회 등) | 250,000원*64회 | 16,000 | 16,000 | 0 |
| 301 일반보상금 | | 14,000 | 19,000 | △5,000 |
| 12 기타보상금 | | 14,000 | 19,000 | △5,000 |
| ○ 이사 경조사비 | 200,000원*60명 | 12,000 | 14,000 | △2,000 |
| ○ 체육활동 피해자 위로보상 | 500,000원*2회 | 1,000 | 1,000 | 0 |
| ○ 종목단체 격려금 | 200,000원*5개 단체 | 1,000 | 4,000 | △3,000 |
| 405 자산취득비 | | 3,000 | 5,000 | △2,000 |
| 01 자산및물품취득비 | | 3,000 | 5,000 | △2,000 |
| ○ 컴퓨터, 책상, 의자 등 | 3,000,000원*1회 | 3,000 | 5,000 | △2,000 |
| 602 예치금 | | 125,405 | 125,299 | 106 |
| 01 예치금 | | 125,405 | 125,299 | 106 |
| ○ 이사회비 적립 | | 125,405 | 125,299 | 106 |
| 회원단체회비 사업 | | 67,301 | 72,377 | △5,076 |
| 회원단체 운영 | | 67,301 | 72,377 | △5,076 |
| 201 일반운영비 | | 46,801 | 55,877 | △9,076 |
| 01 사무관리비 | | 7,000 | 5,000 | 2,000 |
| ○ 사무운영비(현수막 등) | 2,000,000원*1회 | 2,000 | 2,000 | 0 |
| ○ 각종위원회 수당(스포츠공정위원회 등) | 100,000원*5명*10회 | 5,000 | 3,000 | 2,000 |
| 02 공공운영비 | | 12,100 | 7,700 | 4,400 |
| ○ 경기도체육회 사무국장 회비 | 500,000원*1회 | 500 | 500 | 0 |
| ○ 우편요금 | 5,000원*60통*2회 | 600 | 1,200 | △600 |
| ○ 소송료 | 2,200,000원*5회 | 11,000 | 6,000 | 5,000 |
| 03 행사운영비 | | 27,701 | 43,177 | △15,476 |
| ○ 총회, 간담회 개최 등 | 250,000원*2회 | 500 | 1,500 | △1,000 |
| ○ 워크숍 개최 | 450,000원*60명 | 27,000 | 30,000 | △3,000 |
| ○ 회원단체 체육대회 개최 | | 0 | 10,000 | △10,000 |
| ○ 생활체육 운영 지원 | 201,000원*1회 | 201 | 1,677 | △1,476 |

2026년 (일반) 체육회 본예산(안)

| 사업유형·단위(회계)·세부사업·편성목·통계목 | 산출내역 | 예산액 | 전년도예산액 | 비교증감 |
|--------------------------|------------------------|---------------|---------------|---------------|
| 202 여비 | | 3,000 | 0 | 3,000 |
| 03 국외여비 | | 3,000 | 0 | 3,000 |
| ○ 국외여비 | 1,000,000원*3명 | 3,000 | 0 | 3,000 |
| 203 업무추진비 | | 11,500 | 11,500 | 0 |
| 01 기관운영업무추진비 | | 6,000 | 6,000 | 0 |
| ○ 회원단체장 격려 | 50,000원*60개 회원단체*2회 | 6,000 | 6,000 | 0 |
| 03 시책업무추진비 | | 5,500 | 5,500 | 0 |
| ○ 각종위원회 간담회 | 15,000원*10명*10회 | 1,500 | 1,500 | 0 |
| ○ 회원단체 격려 | 20,000원*10명*20회 | 4,000 | 4,000 | 0 |
| 301 일반보상금 | | 6,000 | 5,000 | 1,000 |
| 12 기타보상금 | | 6,000 | 5,000 | 1,000 |
| ○ 회원단체 경조사비 | 200,000원*15회 | 3,000 | 3,000 | 0 |
| ○ 회원단체 격려금 | 200,000원*15회 | 3,000 | 2,000 | 1,000 |
| 체육시설 위탁 운영 | | 24,000 | 0 | 24,000 |
| 체육시설운영 | | 24,000 | 0 | 24,000 |
| 101 인건비 | | 20,760 | 0 | 20,760 |
| 01 보수 | | 20,760 | 0 | 20,760 |
| ○ 생활체육프로그램 강사수당 | | 20,760 | 0 | 20,760 |
| · 국공장 | 20,000원*2명*2시간*72회 | 5,760 | 0 | 5,760 |
| · 테니스장 | 50,000원*2명*3개소*2시간*25회 | 15,000 | 0 | 15,000 |
| 201 일반운영비 | | 3,240 | 0 | 3,240 |
| 01 사무관리비 | | 240 | 0 | 240 |
| ○ 일반수용비(전선, 홍보물, 소모품 등) | 240,000원*1회 | 240 | 0 | 240 |
| 02 공공운영비 | | 3,000 | 0 | 3,000 |
| ○ 제세금(부가가치세 등) | 750,000원*4회 | 3,000 | 0 | 3,000 |
| 기타수입 | | 21,404 | 26,383 | △4,979 |
| 체육꿈나무 육성기금 | | 21,404 | 26,383 | △4,979 |

2026년 (일반) 체육회 본예산(안)

| 사업유형·단위(회계)·세부사업·편성목·통계목 | 산출내역 | 예산액 | 전년도예산액 | 비교증감 |
|--------------------------|--------------------------------|---------------|---------------|---------------|
| 301 일반보상금 | | 21,404 | 26,383 | △4,979 |
| 12 기타보상금 | | 21,404 | 26,383 | △4,979 |
| ○ 기타보상금 | | 21,404 | 26,383 | △4,979 |
| 기부금 사업 | | 39,278 | 39,815 | △537 |
| 기부금 사업 | | 39,278 | 39,815 | △537 |
| 기부금 운영 | | 39,278 | 39,815 | △537 |
| 201 일반운영비 | | 27,000 | 0 | 27,000 |
| 01 사무관리비 | | 20,000 | 0 | 20,000 |
| ○ 운영체제 구축비(한글, 엑셀 등) | 20,000,000원*1회 | 20,000 | 0 | 20,000 |
| 03 행사운영비 | | 7,000 | 0 | 7,000 |
| ○ 유도전지훈련 | 7,000,000원*1회 | 7,000 | 0 | 7,000 |
| 307 민간이전 | | 12,278 | 39,815 | △27,537 |
| 04 단체보조금 | | 12,278 | 39,815 | △27,537 |
| ○ 생활체육 활성화 각종 대회 지원 | 5,000,000원*1회 | 5,000 | 20,000 | △15,000 |
| ○ 생활체육 활성화 교실 지원 | 5,000,000원*1회 2,000,000원*1회 | 7,000 | 19,815 | △12,815 |
| ○ 생활체육 활성화 | 278,000원*1회 | 278 | 0 | 278 |
| 출연금 | | 50,223 | 50,138 | 85 |
| 출연금 | | 50,223 | 50,138 | 85 |
| 출연금 | | 50,223 | 50,138 | 85 |
| 306 출연금 | | 50,223 | 50,138 | 85 |
| 01 출연금 | | 50,223 | 50,138 | 85 |
| ○ 기본재산 | | 50,223 | 50,138 | 85 |
| 후원금 | | 13,017 | 3,003 | 10,014 |
| 후원금 | | 13,017 | 3,003 | 10,014 |
| 후원금 | | 13,017 | 3,003 | 10,014 |
| 512 비지정 후원금 | | 13,017 | 3,003 | 10,014 |
| 02 비지정후원금 | | 13,017 | 3,003 | 10,014 |

**종목단체 관리위원회 위원
위촉 동의(안)**

부의안

| | | | | |
|------|------------------------|-------|---------------|--|
| 의안번호 | 제2호 | 안전 종류 | ☑ 의결사항 □ 보고사항 | |
| 건 명 | 종목단체 관리위원회 위원 위촉 동의(안) | 제 안 자 | 사무국장 | |

1. 의결주문 :

남양주시체육회 종목단체 관리위원회 위원 위촉 동의(안)을 원안과 같이 의결한다.

2. 부의근거 :

남양주시체육회 관리단체 운영 규정 제6조

3. 제안사유 :

종목단체 관리위원회 위원 위촉을 통하여, 관리단체를 정상화 하고자 함.

4. 주요골자

○ 대상자

| 연번 | 직 책 | 성 명 | 주요이력 | 비 고 |
|----|-------|-------|-----------------------|-----|
| 1 | 위 원 장 | 이 * 우 | 제5 ~ 7대 남양주시의회 의원 | 연임 |
| 2 | 위 원 | 이 * 복 | 前 남양주시청 공무원 | 연임 |
| 3 | 위 원 | 윤 * 덕 | 前 남양주도시공사 전략사업처장 | 연임 |
| 4 | 위 원 | 정 * 춘 | 現 경기도지체장애인협회 남양주시지회장 | 연임 |
| 5 | 위 원 | 이 * 우 | 現 남양주시도시공사 운영본부장 | 연임 |
| 6 | 위 원 | 김 * 옥 | 現 경민대학교 태권도외교과 학과장 | 연임 |
| 7 | 위 원 | 김 * 순 | 現 서부희망케어 시설운영위원회 부위원장 | 신임 |

5. 참고사항 : 자세한 내용은 첨부서류 참조

종목단체 관리위원회 위원 위촉 동의(안)

1 관련근거

남양주시체육회 종목단체 관리 규정

- 제6조(관리위원회설치) ① 관리단체로 지정된 종목단체의 업무를 관장하기 위하여 관리(중재)위원회(이하“위원회”라 한다)를 설치·운영할 수 있다.
- ② 위원회는 위원장을 포함하여 위원 7인 이내로 구성한다.
- ③ 위원장 및 위원은 회장이 추천한 사람으로 이사회의 동의를 받아 위촉한다.

2 개 요

○ 위촉대상 : 7명

| 연번 | 직 책 | 성 명 | 주요이력 | 비 고 |
|----|-------|-------|-----------------------|-----|
| 1 | 위 원 장 | 이 * 우 | 제5 ~ 7대 남양주시의회 의원 | 연임 |
| 2 | 위 원 | 이 * 복 | 前 남양주시청 공무원 | 연임 |
| 3 | 위 원 | 윤 * 덕 | 前 남양주도시공사 전략사업처장 | 연임 |
| 4 | 위 원 | 정 * 춘 | 現 경기도지체장애인협회 남양주시지회장 | 연임 |
| 5 | 위 원 | 이 * 우 | 現 남양주시도시공사 운영본부장 | 연임 |
| 6 | 위 원 | 김 * 욱 | 現 경민대학교 태권도외교과 학과장 | 연임 |
| 7 | 위 원 | 김 * 순 | 現 서부희망케어 시설운영위원회 부위원장 | 신임 |

- 위촉방법 : 회장이 추천한 대상에 대해서 이사회에서 동의
- 위촉기간 : 승인된 이사회 개최일 이후 2번째 정기이사회 전날까지
- 주요업무 : 관리단체로 지정된 종목단체의 업무 관장
- 대의원총회 기능에 관한 사항
 - 이사회 기능에 관한 사항
 - 법제·상벌 기능에 관한 사항
 - 사무국의 사무집행에 관한 사항
 - 종목단체 규약(규정)에 규정된 사업 및 관련 제반사항

남양주시체육회 정기총회 안건 상정(안)

부의안

| | | | |
|------|-----------------------|-------|--|
| 의안번호 | 제3호 | 안건 종류 | <input checked="" type="checkbox"/> 의결사항 <input type="checkbox"/> 보고사항 |
| 건 명 | 남양주시체육회 정기총회 안건 상정(안) | 제 안 자 | 사무국장 |

1. 의결주문 :

2026년도 정기총회 안건 상정(안)을 원안과 같이 의결한다.

2. 부의근거 : 남양주시체육회 정관 제18조 제2항 제7호

3. 제안사유 :

2026년 정기총회 안건 상정(안)의 적정여부 심의 하고자 함.

4. 주요골자

- 일 시 : 2026. 2. 27.(금) 11시
- 장 소 : 남양주시청 2층 여유당
- 참석대상 : 남양주시체육회 정회원단체장(62명)
 - 종목단체 46개, 읍면동체육회 16개
- 부의안건 : 4건
 - 심의안건
 - 제1호 2025년도 사업결과 및 수입·지출 결산(안) 심의·의결
 - 제2호 남양주시체육회 이사 정원 증원(안) 심의·의결
 - 제3호 남양주시체육회 임원 선임(안) 심의·의결
 - 제4호 남양주시체육회 스포츠공정위원회 위원 선임(안) 심의·의결

5. 참고사항 : 자세한 내용은 첨부서류 참조

2026년 정기총회 개최 계획(안)

1 개요

- 일 시 : 2026. 2. 27.(금) 11시
- 장 소 : 남양주시청 여유당
- 참석대상 : 남양주시체육회 정회원단체장(62명)
 - 종목단체 46개, 읍면동체육회 16개
- 부의안건
 - 심의안건
 - 제1호 2025년도 사업결과 및 수입·지출 결산(안) 심의·의결
 - 제2호 남양주시체육회 이사 정원 증원(안) 심의·의결
 - 제3호 남양주시체육회 임원 선임(안) 심의·의결
 - 제4호 남양주시체육회 스포츠평정위원회 위원 선임(안) 심의·의결

2 시간계획

| 시 간 | | 소요시간 (분) | 내 용 | 비 고 |
|-------|-------|-------------|------------------|------|
| 부터 | 까지 | | | |
| 11:00 | 11:01 | 1 | 개회 및 국민의례 | 사무국장 |
| 11:01 | 11:05 | 4 | 인 사 말 씀 | 체육회장 |
| 11:05 | 11:45 | 40 | 안건별 제안설명 및 심의·의결 | 사무국장 |
| 11:45 | 12:00 | 15 | 폐회 및 이동 | - |

MEMO

MEMO
